24-мĕш çул тухать. Хакĕ 15 пус.

1941
ОКТЯБРЬ
9
КĔҪНЕРНИКУН
238 (5953) №

Пĕтĕм тĕнчери пролетарисем, пĕрлешĕр!

ВКП(б) ОБКОМĔПЕ ШУПАШКАР ХУЛА КОМИТЕЧĔН, ЧАССР ВЕРХОВНЫЙ СОВЕЧĔН ТАТА ШУПАШКАР ХУЛА СОВЕЧĔН ХАҪАЧĔ.

ЧĂВАШ КОММУНИ

Кĕрхи çĕртме планне çак кунсенчех тултармалла

Вăхăтра тунă кĕрхи çĕртме килес çулхи суртри тухăçне ӳстерме, тăпра нӳрлĕх пухса ӳсрама тата çурхи ĕçсене вăхăтра туса хăварма пулăшать. Акă мĕнлĕн ĕнтĕ малта пыракан районсемпе колхозсем кĕрхи çĕртмене хăвăртрах туса хăварма васкаççĕ. Ку тĕлĕшпе кăçал Хĕрлĕ Чутай районĕнчи колхозсем ӳпрăмăнах пысăк хăвăртлăхпа ĕçлерĕç. Октябрĕн 5-мĕш тĕлне Хĕрлĕ Чутай районĕ кĕрхи çĕртме планне пĕтĕмпех тултарчĕ.

Çак районри колхозсем кĕрхи çĕртме уссине лайăх туйса илнĕ. Иртнĕ çулхине «Сталь», «Новая жизнь», «Путь социализма», «Память Ленина», «Агроном», «Совет» тата ытти колхозсем те кĕрхи çĕртме сухине августпа сентябрь уйăхĕн пуçламĕшĕнчех туса хăварнă. Çак колхозсем кăçал кашни гектар çинчен вăтам шутпа 17-шер центнер тĕпшăрă пухса кĕнĕ. Хĕрлĕ Чутай районĕнчи чылай колхозсем кĕрхи çĕртме сухине кăçал та августпа сентябрь уйăхĕнчех туса хăварнă. Ворошилов ячĕпе тăракан колхоз кĕрхи çĕртме тумалли лаптăк çине 120 лав, «Карл Маркс» колхоз 2.528 лав, «Пятилетка» колхоз 162 лав тислĕк кăларчĕç.

Кĕрхи çĕртме тăвас ĕçре пысăк тухăçлăх кăтартса ĕçлекен колхозсем ытти районсенче те вуншарăн шутланаççĕ. Шăхасан районĕнчи «Трактор» колхоз, авăн çапассисĕр пуçне, ытти ĕçсене пĕтĕмпех вĕçленĕ. Кĕрхи çĕртме сухине те вăхăтра туса хăварчĕ. Элĕк районĕнчи Пиçенер колхозĕнче те туртăм вăйĕпе май килнĕ таранах туллин усă курса ĕçлеççĕ. Кĕрхи çĕртме тунă çĕрте куллен 25-шер лашапа ĕçлесе, çĕртме планне пурнăçланă. Колхоз кĕрхи ĕçсене те ситес кунсенчех вĕçлет.

Çĕмĕрлепе Калинински районсем кĕрхи çĕртме тăвас тĕлĕшпе малта пыраççĕ пулин те, паянхи куншăн çав хăвăртлăх сителеккĕр. Ку ĕçе сине тăрсах вăйлатса пыни кирлĕ. Хăшпĕр районсенче тата кĕрхи çĕртме тăвассине вăйлатса пырас чухне ăна чакарни сисĕнет. Тĕслĕхрен Элĕк районнех илер. Сентябрĕн 10-мĕшне районĕпе 86 гектар сухалана пулсан, сентябрĕн 20-мĕшне 313 гектара çити çеç ӳсĕм тунă. Сентябрь уйăхĕн вĕçнелле вара суха тăвас ĕç районра пĕтĕмпе пекех чарăнса ларнă. Сентябрĕн 1-мĕшчен мĕн пурĕ те 441 гектар çинче çеç кĕрхи çĕртме пунă. Çавăн пекех Куславкка Первомайски районĕнче те ĕç хăвăртлăхĕ чакса пынă. Иртнĕ вунă кун хушшинче Куславкка районĕ пĕтĕмпе те 550 гектар, Первомайски районĕ 437 гектар çинче çеç çĕртме тунă.

Кĕрхи çĕртме тăвассине юлашкинчен тумалли ĕç вырăнне шутласа кая хăвармалла мар. Ĕçре черетлĕх пулни сиенлĕ япала, вăл ялхуçалăхне пысăк сиен кӳнине ăнланса илме вăхăт ĕнтĕ. Вăрçă вăхăтĕнче ялхуçалăх продукчĕсен тухăçне ик-виçĕ хут ӳстермелле тени вăл — пушă сăмах мар, унпăн пĕтĕм вăйăпа кĕрешмелле. Ситес çулхи вăйлă тырпулпăн колхозсен, машинно-тракторнăй станцисен тата ялхуçалăх специалисчĕсен кĕрхи çĕртме тăвас ĕçрен кĕрешме тытăнмалла.

Çĕртме туса пĕтермен районсенче ку ĕçе сине тăрсах вăйлатса пыни кирлĕ. Уборкăра ĕçлемен тракторсемпе талăкĕпех çĕртме тумалла. Колхозсенчи туртăм вăйĕпе май килнĕ таранах сухана тунă çĕрте усă курас пулать. Çак хĕрӳллĕ кунсенче пĕр лаша та ĕçсĕр тăмалла мар.

Çĕртме сухи тунă çĕрте агротехника правилисене пĕтĕмпех пăхăнса ĕçлемелле. Агротехника правилисене пăсни тырпул тухăçне чакарнипе танах шутланать. Шăмăршă районĕнчи «Новая деревня» колхозра, хăвăртрах сухаласа пĕтерес тесе, сухана 15 сантиметр тарăнăш çеç тăваççĕ. Çак районрах халь çĕртме тума пуçăнман колхозсем те пур. Сăмахран, Чапаев ячĕпе тăракан колхоз ку вăхăтчен пĕр гектар та çĕртме туман. Районсенчи çĕрĕç работниксен çĕртме сухине ăшăх тăвакансне хирĕç хытă кĕрешмелле. Ку ĕçе агротехникăна пăсни вырăнне хурса шутламалла.

Кĕрхи çĕртме сухи тунă çĕрте ĕçлекен колхозниксем тата трактористсем хушшинче хăйсене панă плана чи кĕске срокра тултарассишĕн социализмлă ăмăртăва куллен сарса пымалла. Ăмăртура мала тухнă колхозниксемпе трактористсене хавхалантарса пыни кирлĕ. Кĕрхи çĕртме тăвакан колхозник хăйне панă заданнине тултарать пулсан, ăна ĕçкунĕ 1,5 хут ӳстерсе тӳлемелле, çак заданнирен иртерсе сухаланă кашни гектаршăн вара ĕçкунĕ колхозра халиччен тулнă расценкăсенчен икĕ хут ӳстерсе тӳлемелле. Çак йĕркене пур колхозсенче те тӳррĕн пурнăçласа пыни кирлĕ.

Колхозсем кăçал вăйлă тырпул пухса кĕртрĕç. Çак çитĕнӳсемпе, уйрăмăнах вăрçă вăхăтĕнче, пĕр самантлăха та лăпланса ларни пулмалла мар. Тăван çĕршыв, фронт кашни совет патриотĕнчен татах та ăнăçлăрах, хăйĕн вăйне шеллемесĕр ĕçлеме ыйтаççĕ.

Тунă çитĕнӳсене темиçе хут ӳстерсе пырса, ситес çулхи вăйлă тырпул никĕсне хывса хăварар!

Совет Информаци Бюровĕнчен

Октябрĕн 7-мĕшĕнчи каçхи пĕлтерӳ

Октябрĕн 7-мĕшĕнче пирĕн войскăсем противника хирĕç пĕтĕм фронтра вăйлă çапăçусем туса пынă, Вязьма тата Брянск енĕсенче ӳйрăмах хаяр çапăçусем пулнă.

Октябрĕн 5-мĕшĕнче сывлăшри çапăçусенче противникăнне 42 самолет персе антарнă. Пирĕн 27 самолет пĕтнĕ.

Баренцово тинĕсĕнче немĕçсен 7 пин тонна водоизмещенияллĕ транспортне путарнă.

* * *

Фронтăн Калтăр-Хĕвеланăç енчи участокĕсенчен пĕринче пирĕн авиаци немĕçсенне 64 танкпа бронемашина, пехота тата çар грузĕсем тиесе пыракан 130 автомашина, 2 оруди тата бензин тултарнă темиçе цистерна пĕтерсе тăкнă.

* * *

Одессăна геройла хӳтлекенсем икĕ кун хушши тынă вăйлă çапăçура румынсемпе немĕçсен войскисене чылаях пысăк сухату кӳнĕ. Румынăн пехотин тăватă батальонне çити тата немĕçсен 27-мĕш дивизин 75-мĕш пехотнăй полкне çĕмĕрсе тăкнă. Противникран тĕрлĕрен калибрлă 49 оруди, 25 пулемет, минометсемпе боеприпассем нумай туртса илнĕ.

* * *

Ленинград патне пымалли çулсене сыхласа тăракан пирĕн авиаци противникăн пĕр çĕре тухăнса тăнă войскисене пыра-пыра çапать. Тăшманăн пысăк колонни çине пырса тапăннă вăхăтра пирĕн самолетсен группи 51 автомашина, зенитнăй артиллерин 15 точкине тата йывăр орудисен батарейине пĕтерсе тăкнă. Самолетсен тепĕр группи ăнăçлăн пырса тапăннипе нимĕçсенне 5 бронемашина, 15 автомобиль, зенитнăй артиллерин икĕ батарейипе 6 точкине пĕтерсе тăкнă. Хăйсен мотоколоннине хӳтлеме хăтланнă немĕç истребителĕсене хирĕç пуçланса кайнă сывлăшри çапăçура пирĕн летчиксем «Мессершмитт-109» йышши 7 самолета персе ӳкернĕ.

* * *

Ленинград облаçĕнчи районсенчен пĕринчи Осоавиахим совечĕн председателĕ П. юлташ командир пулса ертсе пыракан партизансен отрячĕ фашистсен тылĕ тăрăх 500 километр иртсе тухнă тата тăшмана чылаях пысăк сиен кӳнĕ. Партизансем авиабомбăсем, снарядсем тата ытти боеприпассем ураракан склада взрыв туса аркатнă, нимĕçсен 6 велосипедистне пĕтерсе тăкнă, нимĕçсен пĕр унтер-офицерне тытса чăрса, унран оперативлă документсем туртса илнĕ.

Фронт линийĕ патне каякан урапа çулĕ хĕрринче партизансен группи засада туса, пилĕк фашист ларса пыракан икĕ автомашинăна пĕтерсе тăкнă. Отрядри боецсен тепĕр группи фашистсен ирĕксĕрех çĕре анса ларнă. «Мессершмиттне» туписа палăртнă. Партизансем летчикне вĕлернĕ тата самолетне çунтарса янă.

* * *

Белофинсен çарĕ тӳсекен калама çук пысăк сухатусем çинчен калакан сведенисем, цензура тискеррĕн алхаснине пăхмасăрах, финн халăхĕ патне пырса çитеççĕ. Аялахра белофинсен салтакĕсем хăйсен тăванĕсемпе паллакан çыннисем патне çырнă çырусенчен хăшпĕр сыпăксене илсе кăтартатпăр. Питкянен салтак хăйĕн пиччĕшне çапла пĕлтерет: «Эпĕ çăлăнса юлнинчен хам та тĕлĕнетĕп. Пирĕн взводра мĕн пурĕ те 9 салтак çеç тăрса юлчĕç. Манăн черет хăçан çитĕ-ши?» Ленинград патĕнче вĕлернĕ капрал Альпо Руут вилес умĕн хăйĕн тăван çĕршывне çапла çырнă: «Пирĕн чăсре халех ĕнтĕ нумай салтаксем вилсе пĕтрĕç тата аманса юлчĕç. Манăн малтанхи юлташсенчен нихăшĕ те юлманпа пĕрех». Тыткăна лекнĕ капрал Ляре хăйне допрос тунă чухне çапла пĕлтернĕ: «Пирĕн батальонра малтанхи составăн çурри çеç тăрса юлчĕ. Юнашар подразделенире батальон командирĕсем 6 çынна çитиччен улăштерĕç. Вĕсенчен тăваттăшне вĕлернĕ, пĕри аманнă, ултăмĕш çинчĕ мĕнпур суртйĕрсене юсаса шуратса тухнă. Мускав округ çулĕ çинчи паровоз службин инженерĕ Никитина юлташ пуçарнипе Лихоборы деповĕнче ĕçлекен хĕрарăм-служащисен группи—лаборант Елистратова, техниксем Ивлева тата Добынина, конторщицăсем Доросова тата Артамонова, ĕç хыççăн депора юлса, хĕллехи тумтирсен 100 ытла комплектне юсанă.

Совет железнодорожникĕсем хĕле тимлĕн хатĕрленеççĕ. Депосенче, станцисенче, вагонсен участокĕсенче, çулсемпе çыхăну дистанцийĕсенче суртйĕрсене, çулсене, стрелкăсене юсаççĕ, кирлĕ инструментсемпе материалсене хатĕрлеççĕ. Чугунçул транспорчĕн нумайĕш предприятийĕсем тĕлĕ кĕме йăлтах хатĕрленсе çитнĕ ĕнтĕ. Хăллехи условисенче ĕçлеме хатĕрленсе çитни çинчен вĕсене паспортсем панă. Пенза чугунçулĕн Ртищево деповĕнчи машинист-лунинецсем Ершов, Балабанов, Девятов, Белорусов, Красовский, Макеев юлташсем ĕçрен пушă вăхăтра хăйсен паровозĕсене юсаса ăшăтнă. Каганович ячĕпе тăракан чугунçул çинчи Тюмень деповĕнчи паровозниксен коллективĕ паровозсене хĕлле юсама кирлĕ пулакан 35 тĕслĕ детальсене вырăнтах туса кăларас ĕçе организациленĕ, ăлĕкрех çав детальсене депо валли заводсенчен кӳрсе тăнă пулнă. Мускав—Донбасс чугунçулĕн Кашир дистанцинчи путеецсем хĕл валли хăйсен вăйĕпех щитсемпе шалчасем туса хатĕрлеççĕ. Вĕсем хӳмесене 4 пин тăваткăл метр ытла юсаса хатĕрленĕ те ĕнтĕ. Путеецсен арăмĕсем çул çинчи мĕнпур суртйĕрсене юсаса шуратса тухнă. Мускав округ çулĕ çинчи паровоз службин инженерĕ Никитина юлташ пуçарнипе Лихоборы деповĕнче ĕçлекен хĕрарăм-служащисен группи—лаборант Елистратова, техниксем Ивлева тата Добынина, конторщицăсем Доросова тата Артамонова, ĕç хыççăн депора юлса, хĕллехи тумтирсен 100 ытла комплектне юсанă.

Октябрĕн 8-мĕшĕнчи ирхи пĕлтерӳ

Октябрĕн 8-мĕш ыран тенĕ чух çĕрле пирĕн войскăсем противника хирĕç пĕтĕм фронтра çапăçусем туса пынă. Вязьмăпа Брянск енĕсенче ӳйрăмăнах вăйлă çапăçусем пулса иртнĕ.

* * *

Фронтăн Хĕвеланăç енчи участокĕсенчен пĕринче пирĕн авиаци противникăнне 15 танк тата боеприпассем тиенĕ 20 автомашина пĕтерсе тăкнă.

Фронтăн çак енчи тепĕр участокĕнче пирĕн авиаци тăшманăнне 12 танк тата пехота ларса пыракан 20 автомашинăна пĕтерсе тăкнă.

* * *

Фронтăн Сурçĕр-Хĕвеланăç енчи участокĕсенчен пĕринче çапăçакан Морозов юлташăн часĕ туса иртернĕ çапăçусенчен пĕринче немĕç салтакĕсемпе офицерĕсене 400 çынна яхăн, 18 ДЗОТ, 17 пулемет, 23 миномет тата пĕр йывăр оруди пĕтерсе тăкнă.

* * *

Фронтăн Кăнтăр-Хĕвеланăç енче операцисем тăвакан пирĕн самолетсен группи противникăн мотомеханизированнăй колонни çине кĕтмен çĕртен пырса тапăнса, нимĕç салтакĕсем ларса пыракан 35 автомашинăна, 3 бронемашинăна, темиçе оруди тата фашистсен пехотин пĕр батальонне яхăн пĕтерсе тăкнă. Самолетсен тепĕр группи нимĕç пехотин пĕр ротине çити, 4 танк тата мотоциклсем нумай пĕтерсе тăкнă.

* * *

Балтика флотĕнчи авиаци çăçĕсем икĕ кун хушшинче нимĕçсенне 6 самолет, 20 танк, 3 бронемашина, войскăсем ларса пыракан 136 автомашина, 9 автоцистерна, тĕрлĕрен калибрлă 32 оруди, пулеметсен 27 установкине тата 30 зенитнăй автомат пĕтерсе тăкнă. Çурçĕр флотĕнчи авиаци нимĕçсенне 5 самолет персе антарнă, вĕсем пирĕн çар объекчĕсенчен пĕрине атакăлама хăтланнă пулнă.

* * *

Фронтăн Çурçĕр-Хĕвеланăç енчи нимĕçсем тытса илнĕ районсенчен пĕринче Е. юлташ командир пулса ертсе пыракан партизансен отрячĕ икĕ уйăх хушши ĕнтĕ ăнăçлă çапăçусем туса пырать. Партизансем немĕçсен автомашинисем çине тата нимĕç салтакĕсем пысăк мар ушкăнĕсем çине хăюллăн пыра-пыра тапăнаççĕ, кĕперсене аркатаççĕ, обозсене тыта-тыта илеççĕ тата противникăн телефонпа телеграф сыхăнăвне пăсаççĕ. Çак кунсенче вăрманти çул çинче партизансем нимĕçсен икĕ автомашинине пĕтерсе тăкнă, çапăçура нимĕçсен 40 салтакне вĕлернĕ. Ялта канма чарăннă фашистсем çине пĕррехинче кĕтмен çĕртен çĕрле пырса тапăнса, отрядри боецсем çапăçура нимĕçсен 20 салтакне пĕтерсе тăкнă тата грузовой автомашинăна çунтарса янă. Тепĕр кунне пулса иртнĕ тытăçура партизансем нимĕçсен татах тепĕр 20 салтакне пĕтерсе тăкнă.

Партизансен отрядĕнчи боецсен группи вăрманта засада туса, противникăн танкне сиен кӳнĕ. Çаксене пулăшма ытти машинăсенчен сике-сике тухнă 6 фашиста снайпер-партизансем персе вĕлернĕ. Отрядри пур боецсем те нимĕçсенчен тытса илнĕ хĕçпăшалпа хĕçпăшалланнă.

К. юлташ командир пулса ертсе пыракан партизансен отрячĕ, кӳршĕри районра çапăçаканскер, нумаях пулмасть, тăшман батарейи çине пырса тапăннă та фашистсен 25 артиллеристне пере-пере вĕлернĕ, нимĕçсен бронеавтомобилĕпе çăмăл автомашинине пĕтерсе тăкнă.

* * *

Одесса патĕнче ĕçсем ăнăçăр тухни Румыни пехотин çапса аркатнă 13-мĕш дивизи генералне Росина питех те кӳрентернĕ. Çав майпа сентябрĕн 12-мĕшĕнче вăл «Çапăçу хирĕнчи ĕçсем çинчен палăртнисем» ятлă заголовокпа приказ кăларнă. Одесса хулине паттăрăн хӳтлекенсем хĕнесе янă румынсен генералĕ совет морякĕсем, пехотинецĕсем тата артиллерисчĕсем çар ĕçне питех те лайăх вĕренсе хатĕрленнĕ, вĕсем калама çук пысăк хастарлăхпа çапăçаççĕ тесе ирĕксĕрех йышăнать. «Противник хăй йышăнса тăракан вырăна тата огневой позицийĕсене ăста маскировка туса хӳтлет. Ахаль куçпа ăна асăрхаса илме те çук. Противник минометсемпе питех те ăнăçлăн усă курать. Орудисемпе анлăн усă курса, вĕсенчен питĕ лайăх перет».

Хăйĕн арканса кайнă дивизийĕнчи салтаксем çинчен генерал пачах та урăхла çырать. Вăл салтаксем «хăйсен тивĕçлĕхĕ çине тӳрĕ кăмăллăн пăхмаççĕ тата çапăçуран пăрăнаççĕ» тесе хурланса çырать. Приказ тăрăх пăхсан, генерал çакнашкал фактсене хăй куçĕпе курса тăнă иккен: «Пĕр салтак йывăр мар аманнă. Вăл малтанхи пулăшу паракан пункт патне хăех çитме пултарать. Анчах та икĕ салтак хăйсен пуçарăвĕпех ăна ăсатма кайма чупаççĕ. Яланхи пекех, ăсатма кайнисем хăйсен вырăнĕсене çапăçу пĕтнĕ хыççăн тин тавăрăнаççĕ. Çак сăлтава пула уйрăм ротăсенче чи хĕрӳ çапăçу пынă вăхăтра та 30 салтакран ытла мар тăрса юлнисем те пулнă». Малалла генерал хăйĕн салтакĕсене вĕсем вырăс миномечĕсен вут-çулăмĕнчен çавтери хытă хăранишĕн вăрçать. Кашни взводра паникăна хирĕç кĕрешме «замыкающий» пулать тесе, вăл таракансне вырăнтах пере-пере пăрахать тесе асăрхаттарать генерал. Ротăсемпе батальонсенче генерал таракансне тытса чарма полицейскисенчен пулеметсемпе хĕçпăшалланнă отрядсем тунă. Анчах генералăн çĕнĕ меслечĕсем нимĕн чухлĕ те пулăшман. 13-мĕш дивизине, вăл хăйĕн речĕсене йĕркелесе килнĕ хыççăн, çĕнĕрен çапса çĕмĕрнĕ.

* * *

Нимĕç фашисчĕсем Норвегири чугунçулсем çинче нумай тĕрлĕ диверсисем пулса иртнĕ пирки шикленсе ӳкнĕ. Ослопа Эйдстол хушшинчи чугунçул линийĕ çинче крушенисен шучĕ ӳссе пынă пирки, çав чугунçул линийĕ патĕнчи хуласенче пурăнакан çынсене фашистла полици заложникĕсем вырăнне тыта-тыта хупать. Гестаповецсем çул çинче диверси пулса иртсен заложникĕсене персе пăрахатпăр, тесе асăрхаттарнă. Анчах та нимĕçсем Норвеги халăхне хăратма пултараймаççĕ. Нимĕçсен эшелонĕсем малалла та крушени хыççăн крушени тӳссе пыраççĕ.

Хĕрарăмсем çĕнĕ профессисене вĕренеççĕ

Отечественнăй вăрçă кунĕсенче Канаш станцинчи депори хĕрарăмсем тата депора ĕçлекенсен арăмĕсемпе йăмăкĕсем слесарьсем, машинист помощникĕсем пулса ĕçлеме вĕренеççĕ. Ольгапа Люба Дербеневăсем çак кунсенче машинист помощникĕн ĕçне вĕренсе çитрĕç. Хăйсен пиччĕшĕ, машинист помощникĕ Дербенев юлташ фронта кайсан, Ольга пиччĕш вырăнне ĕçлеме кĕчĕ, Люба — паровоз çинче кочегар пулса ĕçлет. Килхуçи хĕрарăмĕ Александра Данилова юлташ кĕске вăхăтрах слесарь ĕçне вĕренсе çитрĕ. Халĕ вăл слесарь пулса ĕçлет, нормăна кашни кунах 150 процент ытла тултарса пырать.

Нумаях пулмасть, Федоров юлташăн арăмĕ депона пырса хăй депора ĕçлеме хатĕрри çинчен пĕлтерчĕ. Халĕ Федорова юлташ тимĕрçĕ-молотобоец пулса ĕçлесе, арçынсен нормине иртерсе тултарать.

Килхуçи хĕрарăмĕсем И. Юрковская, Н. Корнеева юлташсем электромонтер профессине, Кресникова, Рябова, Иванова юлташсем-кочегар профессине, Титовăпа Чуталова юлташсем токарь профессине вĕренеççĕ.

Çак кунсенче депори машинистсен арăмĕсем валли ятларласа машинист помощникĕн профессине вĕренмелли курс организациленĕ. Курсра 13 килхуçи хĕрарăмĕ вĕренет. Вĕсемпе пĕрле депора табельщица пулса ĕçлекен А. Клиновăта обтирщица Серебрякова юлташсем те курсра тăрăлса вĕренеççĕ.

ГРИГОРИЙ КИМ.

Хĕрлĕ Çарти Сывлăш-Çар Вăйĕсен начальство тата рядовой составне СССР орденĕсемпе тата медалĕсемпе наградăлани

Нимĕç захватчикĕсене хирĕç пыракан кĕрешӳ фронтĕнче Командованин боевой заданийĕсене кăтартуллăн пурнăçа кĕртнĕшĕн тата çак ĕçре хăюлăхпа хастарлăх кăтартнăшăн, СССР Верховный Совечĕн Президиумĕ кăларнă Указ тăрăх, Хĕрлĕ Çарти Сывлăш-Çар Вăйĕсен начальство тата рядовой составĕнчи çынсен группине наградăланă:

Ленин орденĕпе—2 çынна,
Хĕрлĕ Ялав орденĕпе—4 çынна,
Хĕрлĕ Çăлтăр орденĕпе—19 çынна,
«За отвагу» медальпе—1 çынна,
«За боевые заслуги» медальпе—6 çынна наградăланă. (ТАСС).

Октябрь уявĕ умĕнхи социализмлă ăмăрту

Чугунçул работникĕсен обязательстви

ÇĔМĔРЛЕ. (**«Чăваш Коммуни» корр.**). Чугунçул станцинче ĕçлекенсем пĕтĕм ĕçе вăрçă вăхăтĕ ыйтнă пек туса пыраççĕ. Кашни поезда кĕтсе илме хатĕр тăраççĕ тата вĕсене пĕр минута та простой тутармасăр ăсатаççĕ.

Хальхи вăхăтра чугунçул работникĕсен ĕçри хастарлăхĕ татах та ытларах ӳсни курăнать. Вĕсем Октябрьти Социализмлă аслă революци XXIV çул тултарнине çĕнĕ çĕнтерӳсем тунипе кĕтсе илес тесе хăйсем хушшинче социализмлă ăмăртăва сарса ячĕç. Ăмăртун тĕп пунктĕ—пĕр браксăр, простой тумасăр ĕçлесси. Стрелочниксем хăйсен ӳсăлăнне яланах отлично пахалăхпа тытса тăрассишĕн кĕрешеççĕ.

Н. Зубавин юлташ чугунçул транспортĕнче чылай çулсем хушши ĕçлет. Хăйне панă ĕçе вăл яланах пысăк пахалăхпа туса пырать. Ахальтен мар ĕнтĕ Чугунçул транспорчĕн Халăх Комиссарĕ Л. М. Каганович юлташ ăна значок парса наградăланă.

Хальхи вăхăтра Зубавин юлташ станцăра дежурный пулса ĕçлет. Вăл пеездсене ялан вăхăтра кĕтсе илсе, пĕр минута та ахаль тăратмасăр ăсатать. Вăл стахановец, отличник.

Дежурный Бежаев юлташ та ĕçре пример кăтартать. Унăн ĕç пахалăхĕ лайăх.

— Октябрьти Социализмлă Аслă Революци XXIV çул тултарнине эпир хамăран ĕçе пĕтĕмпех отлично пахалăхпа тунипе, фронта пулăшассине вăйлатнипе, хĕле пур енчен те хатĕрленсе çитнипе кĕтсе илетпĕр,—тăççĕ станцăра ĕçлекенсем.

Промартель членĕсен ăмăртăвĕ

КОМСОМОЛЬСКОЕ. Октябрĕн 3-мĕш. (**Телефонпа**). Асанкассинчи Полина Осипенко ячĕпе тăракан промартель членĕсем Аслă Октябрь уявĕ умĕнхи ăмăртăва пуçарса ярса, тавар туса кăлармалли çулталăк планне ноябрĕн 7-мĕш тĕлне 150 процент тултарчĕç. Вĕсем хăйсем çине илнĕ обязательствăна чыслăн пурнăçласа пыраççĕ. Артельри пĕтĕм ĕçе вăрçă вăхăтне тивĕçлĕ пек урăхлатса çĕнетсе, çулталăк планне октябрĕн 1-мĕшĕ тĕлне 125 процент тултарчĕç. Артель членĕсем пĕр-пĕринпе ăмăртса ĕçлесе, кунне 2—3 норма тултарса ĕçлеççĕ. Пичке хăмисем тăвакан К. Левкин юлташ сменăра 6 комплект пичке хăми тăвас вырăнне 15—18 комплект туса хатĕрлет, ĕç нормине 250—300 процент тултарса пырать.

Мунчала тума хуп сĕвес ĕç телейлăх пырать. Планпа 29 тонна хуп сӳмелле пулнă пулсан, 35 тонна сӳнĕ. Хуп сĕвес ĕçре Бактеров юлташ бригади нормăна яланах тултарса пынă. Промартель планпа пăхман япаласене те нумай тунă. Акă, сăмахран, 8200 штука чăпта çапнă. Чăпта çапакансенчен И. Никифоров бригади уйрăмăнах лайăх ĕçлесе пынă. Çаксемпе пĕрлех вырăнти чĕртавартан кудăн кирлĕ продукци нумай туса кăларнă. Промартель йĕлтĕрсем, çуна тупанĕсем авма парник тунă. Çак кунсенчех йĕлтĕрсене тума тытăнать. Хăллехи вăхăтра ĕçлеме 700 кубометр çăка, 60 кубометр юман касса хатĕрленĕ. Халĕ артель членĕсем мунчала кăлараççĕ.

Рабочисемпе работницăсем хушшинче Октябрь уявĕ умĕнхи социализмлă ăмăрту анлăн сарăлса пырать.

П. АРХИПОВ.
В. ВИКТОРОВ.

СССР ВЕРХОВНЫЙ СОВЕТ ПРЕЗИДИУМĔН

УКАЗĔ

Полковник А. Л. Бондарева тата старший батальоннăй комиссара С. Л. Александрова Хĕрлĕ Ялав орденĕпе наградăласси çинчен

Нимĕç захватчикĕсене хирĕç пыракан кĕрешӳ фронтĕнче Командованин боевой заданийĕсене кăтартуллăн пурнăçа кĕртнĕшĕн тата çак ĕçре хăюлăхпа хастарлăх кăтартнăшăн çаксене **Хĕрлĕ Ялав** орденĕпе наградălас:

1. Полковник **Бондарев** Андрей Леонтьевич.
2. Старший батальоннăй комиссар **Александров** Сергей Леонидович.

СССР Верховный Совет Президиумĕн Председателĕ М. КАЛИНИН.

СССР Верховный Совет Президиумĕн Секретарĕ А. ГОРКИН.

Мускав, Кремль
1941 çулти октябрĕн 7-мĕш.

Хĕрлĕ Çарăн высший начальство составне çар званийĕсем парасси çинчен

ССР Союзĕн Халăх Комиссарĕсен Совечĕ йышăннă постановлени

ССР Союзĕн Халăх Комиссарĕсен Совечĕ **çапла йышăнать:**

Хĕрлĕ Çарăн высший начальство составĕнчи çынсене СССР Верховный Совечĕн Президиумĕ 1940 çулти майăн 7-мĕшĕнче кăларнă Указпа çирĕплетнĕ çар званийĕсем парас.

ГЕНЕРАЛ-МАЙОРАН ЗВАНИНЕ ÇАКСЕНЕ ПАРАС:

Баранов Алексей Михайлович.
Бондарев Андрей Леонтьевич.
Гончаров Афанасий Дмитриевич.
Городецкий Николай Васильевич.
Гудков Дмитрий Иванович.
Максимов Александр Михайлович.
Малинин Михаил Сергеевич.
Малышкин Василий Федорович.
Мамонов Степан Кириллович.
Озеров Федор Петрович.
Пэрн Лембит Абрамович.
Семенов Василий Александрович.
Симоняк Николай Павлович.
Шекотский Федор Михайлович.

АРТИЛЛЕРИ ГЕНЕРАЛ-МАЙОРĔН ЗВАНИНЕ ÇАКСЕНЕ ПАРАС:

Почиталин Георгий Иванович.
Хлебников Николай Михайлович.

ТАНКОВАЙ ВОЙСКАСЕН ГЕНЕРАЛ-МАЙОРĔН ЗВАНИНЕ ÇАКНА ПАРАС:

Котляров Александр Андреевич.

ССР Союзĕн Халăх Комиссарĕсен Совечĕн Председателĕ И. СТАЛИН.

СССР Совнаркомĕн Ĕçĕсен Управляющийĕ Я. ЧАДАЕВ.

Мускав, Кремль.
1941 çулти октябрĕн 7-мĕш.

П-А Р Т И П У Р Н Ă Ç Ĕ

Ялти агитколлективăн хальхи ĕçĕсем

Кибечкассинчи агитколлектив хăйĕн ĕçне вăрçă вăхăтне май çĕнетсе урăхлатса пырать. Коллектива 16 агитатор. Вĕсене кашнинех бригадăсем çумне çирĕплетсе тухнă. Хăйсене çирĕплетсе панă бригадăсенче вĕсем калаçусем, докладсем туса ирттереççĕ, колхозниксене çĕнĕ хыпарсем çинчен пĕлтерсе тăраççĕ. Юлашки кунсенче, сăмахран, çĕрулми кăларас тата государствăна çĕрулми тăратас ĕçе хутшăннă колхозниксене ĕçшĕн тĕлемелли йĕрке çинчен, тырпула уйран вăхăтра пухса кĕртес тĕлĕшпе пурне те ĕçе хутшăнтарасси çинчен бригадăсенче калаçусем туса ирттернĕ. Ку ыйтусене малтан агитаторсен семинарĕнче сăтсеявнă. Кунсăр пуçне бригадăсенче «Фашизм—этемлĕхĕн чи усал тăшманĕ» темăпа та калаçусем тунă. Сентябрĕн 25-мĕшĕнче «Фашизмăн вăрă-хурахла идеологийĕпе ĕçĕсем» тема тăрăх агитаторсен семинарне ирттернĕ. Вăрçă пуçланнăранпа семинарсем пĕтĕмпе тăватă хутчен пулнă.

Агитколлектив хăйĕн ĕçне яланах практикăлла ыйтусемпе, государство умĕнчи обязательствăсене вăхăтра пурнăçлас, уйăрăм ĕçне ăнăçлăн туса пырас, колхозăн общественнăй хуçалăхне тĕреклетес ыйтусемпе çыхăнтарса пырать.

Кибечкасси ялсоветĕнче икĕ колхоз: «Большевик» тата «Хĕрлĕ танк» колхозсем. Вĕсем иккĕшĕ пĕр-пĕринпе ăмăртса ĕçлеççĕ. «Большевик» колхоз (председателĕ Елахов юлташ) темиçе çул хушши çĕнтĕ вăйлă тырпул туса илес тĕлĕшпе районра малти вырăн йышăнса тăрать. Çавăнпа пĕрлех вăл государство умĕнчи обязательствăсене пурнăçлас тĕлĕшпе те малта пырать. Сăмахран, государствăна сĕт-çу тăратмалли обязательствăна мартăн 7-мĕшне, çăмарта тăратмалли обязательствăна—майăн 13-мĕшне, çăм тăратмалли обязательствăна—июнĕн 12-мĕшне, пахча çимĕçсем тăратмалли обязательствăна — сентябрĕн 15-мĕшне пĕтĕмлех пурнăçланă. Çак кунсенчех вăл государствăна тĕптырă та парса татать: тĕптырă тăратмалли обязательствăна паянхи куна 90 процент тултарнă та çинтĕ.

«Хĕрлĕ танк» колхоз та «Большевик» колхозран юласшăн мар: çăмарта тăратмалли обязательствăна, сăмахран, июлĕн 12-мĕшне, çăм тăратмалли обязательствăна—августăн 11-мĕшне пĕтĕмпех пурнăçланă. Государствăна сĕт-çу тăратас плана та тултарнă. Анчах та, пĕтĕмĕшпе илсен, «Хĕрлĕ танк» колхоз «Большевик» колхозран кăшт кăярах юлать.

Кибечкассинчи пуçламĕш парторганизаци çумĕнчи агитколлектив ытти енĕпе те кăтартуллăн ĕçлет. Питех те чыслă ĕçсем туса ирттерчĕ агитколлектив çĕршыв оборонин фондне тăвас тĕлĕшпе. «Большевик» колхоз оборона фондне пĕр вăкăр, пĕр лаша, 10 килограмм çу, 42 пăт тĕптырă панă. Кунсăр пуçне тата колхозниксем хăйсем кашни уйăхра пĕр ĕçкунĕ çине тивекен тупăша парса тăраççĕ. «Хĕрлĕ танк» колхоз та пĕр лаша, пĕр вăкăр тата 10 килограмм çу оборона фондне панă. Колхозниксем хăйсем, «Большевик» колхозри пекех, кашни уйăхра пĕр ĕçкунĕ çине тивекен тупăша парса тăраççĕ.

Хĕрлĕ Çар боецĕсем валли ăшă тумтирсем пухас тĕлĕшпе те агитколлектив начар мар ĕçлерĕ. «Хĕрлĕ танк» колхоз членĕсем пĕтĕмпе 73 тир пачĕç. Колхозри кашни килĕ пуçне вăл пĕрер тире яхăн пулать. Кунсăр пуçне килĕрен пекех çуршар килограмм çăм, пĕтĕмпе 41,6 килограмм, 57 метр пир тата ытти япаласем пачĕç. «Большевик» колхоз членĕсем 45 тир, 20,5 килограмм çăм тата ытти япаласем пачĕç. Ăшă тумтирсем пухасси чарăнман-ха, халĕ колхозницăсем алшишсем, чăлхасем сыхаççĕ.

Хĕрлĕ Çар боецĕсене валли ăшă тумтирсем пухас ыйтăва сăтсе-явиччен малтан пухусене кашнинчех «Совет халăхĕн фрончĕпе тылĕ» темăпа докладсем туса панă.

Ялта илемлĕ клуб шур. Унта — çулпуçсен портречĕсем, çĕршыв чыслăхне хăтлеме тата çак ĕçре Хĕрлĕ Çара пĕтĕм вăйпа пулăшма чăнкăн лозунгсем т. ыт. те. Кунта тăтăшах пухусем пулса иртеççĕ, агитаторсем калаçусемпе докладсем туса ирттереççĕ.

Çавăнпа пĕрлех агитколлективăн радиоприемникĕсем пур. Ку приемниксем агитаци ĕçĕнче шăт те пысăк пулăшу параççĕ: Совет Информаци Бюровăн пĕлтерĕвĕсене панă чухне кашни приемник патĕнчех 10—15 çын курма пулать.

Çакăн пек ĕçлет халăхи вăхăтра Кибечкассинчи агитколлектив.

Р. МАЛЮТИН.

Ишлей районĕ.

—o—

Оборона ĕçĕсен яланлăх комиссине организациленĕ

ШАХАСАН. Енĕш ялсоветĕн черетлĕ сессийĕ, колхозсенче çар ĕçне вĕрентессине вăйлатас шутпа, ялсовет исполкомĕ умĕнче Оборона ĕçĕсен яланлăх комиссине организацилерĕ. Комисси председателĕ пулма депутат А. Ильин юлташа суйларĕ.

Г. ШАШКОВ.

Политикăлла агитацине пропаганда ĕçĕ Сĕнтĕрвăрри районĕнче

Отечественнăй аслă вăрçă кунĕсенче халăх хушшинчи политикăллă пропагандăна агитаци ĕçĕ уйăрăмах пысăк вырăн йышăнса тăрать. Халăхсен çулпуçĕ Сталин юлташ пирĕн пĕтĕм ĕçе вăрçă вăхăтне тивĕçлĕ йĕркепе урăхлатса çĕнетме чĕнни агитацине пропаганда ĕçне те пĕтĕмĕшпех пысра тивет.

Ку тĕлĕшрен Сĕнтĕрвăрри районĕнчи парти организацийĕ чылай паха тĕслĕхсем кăтартса парать. Кунта ĕççыннисем хушшинчи агитацине пропаганда ĕçĕ кунран-кун сарăлса пырать. Парти организацийĕсем ертсе пынипе агитаторсем колхозсемпе предприятисенче пысăк ĕçсем тăваççĕ.

Районра пĕтĕмпе 51 агитколлектив организациленĕ, çав коллективсенче 360 çын пĕтĕçсе тăрать. Агитацине пропаганда ĕçне фабрикăсемпе заводсенчи тата колхозсенчи малта пыракан çынсене — партири тата партире тăман большевиксене явăстарнă. ВКП(б) райкомĕ агитаторсене ĕçре куллен пулăшса пырать. Отечественнăй вăрçă пуçланнăранпа агитаторсене, агитколлективсен руководителĕсене, учительсене пухса агитацине пропаганда ыйтăвĕсем тăрăх 12 канашлу туса ирттернĕ. Агитаторсен семинарĕсенче инструкци парас ĕçе ВКП(б) райком секретарĕсем туса пыраççĕ.

Вăрçă пуçланиччен Сĕнтĕрвăрри хулинче политикăлла агитаци ĕçне пуринчен ытларах предприятисемпе учрежденисенче туса пынă, ĕççыннисем пурăннă вырăнсенче ку енĕпе нимĕнех те туман темелле. Халĕ хулара пурăнакан ĕççыннисем хушшинче ĕçлеме 6 агитколлектив организациленĕ, вĕсенче 35 агитатор пĕтĕçсе тăрать. Вĕсем килхуçи хĕрарăмĕсен активĕпе пĕрле хулари ĕççыннисем хушшинче пысăк ĕçсем туса пыраççĕ.

Агитатор Благолюбов юлташ, ПВХО программине килхуçи хĕрарăмĕсен пĕр кружокĕнче вĕренсе пĕтерсе, тепĕр кружок организацилесе ĕçлеме пуçланă. Благолюбов агитатор вĕренталăне итлеме çынсем хаваласпах çӳреççĕ занятисем интереслă иртеççĕ. Хулари ĕççыннисем хушшинче агитацияллĕ ĕçе çавăн пекех Тогаева, Денисова, Флеров тата ытти юлташсем те аван туса пыраççĕ.

Агитаторсем ĕççынкисене тăтăшах «Правда», «Известия» хаçатсен умстатьисене тата ытти тĕрлĕ паха материалсене, Совет Информаци Бюровăн пĕлтерĕвĕсене, партине правительствăн постановленийĕсене вуласа ăнлантарса параççĕ. Лайăх агитаторсем агитацилеççĕ кăна мар, производствăра та лайăх ĕçлеççĕ. Çакăн пек тĕслĕхсене спиртзаводра, судоверфьре, катка-пичке тăвакан заводра тата районри нумай колхозсенче курма пулать.

«Çĕвĕçĕ» артельри агитаторсем Борзова, Верахина, Сорокина юлташсем хăйсен массăллă-ăнлантаруллă ĕçне производствăри практикăлла задачăсемпе ăнăçлăн сыхăнтарса пыраççĕ. Артельре кунсерен вуншар рабочисем ĕç нормисене ытлашшипех тултараççĕ. Комсомолка Е. И. Эм, работницăсем А. Кузнецова, Косарева, Егорова т. ыт. юлташсем куллĕнхи нормăна 160—180-шар процент тултараççĕ.

Артельри агитаторсем çĕршыв оборонине тĕреклетес ыйтупа массăллă ĕçе лайăх организациленĕ. Вăрçă пуçланнăранпа артельре 50 çын ГСО курсĕнчен вĕренисе тухса, çак енĕпе ГСО значокĕн II-мĕш сыпăкри нормине панă. Халĕ коллектив ПВХО ĕçне вĕренет, ку енĕпе кружоксене пĕтĕмпе 124 çын явăстарнă.

Çĕршыв оборонине тĕреклетессишĕн артель коллективĕ пĕтĕм вăйне хурса ĕçлет. Отечественнăй вăрçă пынă виçĕ уйăх хушшинче артельри рабочисемпе работницăсем 9 воскресник туса ирттернĕ, вĕсенчен 5 хутчен колхозсене уборкăра пулăшас тĕлĕшпе кайса ĕçленĕ. Воскресниксенче ĕçлесе илнĕ укçана пĕтĕмпех оборона фондне панă. Кунсăр пуçне, рабочисемпе работницăсем оборона фондне уйăхсерен пĕр кунлăх ĕç укçине уйăрса пыраççĕ. Паянхи кун тĕлне пĕтĕмĕшпех укçан 2.265 тенкĕ, заем облигацийĕсене 1.165 тенкĕлĕх панă. Халĕ Ленин ячĕпе тăракан фабрикăн коллективĕ чĕнсе каланине ответлесе, артельри рабочисемпе работницăсем Хĕрлĕ Çар боецĕсем валли ăшă тумтирсем пухаççĕ.

Йăлтах фронта валли! Йăлтах тăшмана çĕнтерес ĕç валли! Çак лозунгпа хавхаланса ĕçлеççĕ совет патриочĕсем.

Фронта кайнă арçынсем вырăнне хĕрарăмсем ĕçе тăраççĕ. Трактористкăсем Овчинникова, Семенова, Кузьмина юлташсем вăрçăччен трактор çинче ĕçлемен, халĕ вĕсем МТС-не çĕнĕрен таврăнса, тракторсем çине ларнă. Комбайнер помощникĕ пулса ĕçленĕ Миронова, комбайнера Хĕрлĕ Çара илсен, комбайн çинче хăй тĕллĕнех ĕçлеме пуçланă, çак ĕçе вăл лайăх алла илнĕ.

Вăрçă условийĕсенче чĕр-тавара, хутмалли япаласемпе тĕрлĕ материалсене тата государство средствисене перекетлесси уйăрăмах пысăк вырăн йышăнса тăрать. Агитаторсен çак енĕпе те вăя хурса ĕçлемелле, малта пыракан рабочисемпе колхозниксен опычĕсемпе кашни ĕççыннине паллаштарса пымалла. Çав опытсем сахал мар. Сăмахран, МТС-ра ĕçлекен трактористсем — Назаров юлташ сезонра 362 килограмм горючи, Овчинникова юлташ—272 килограмм перекетлесе хăварнă.

Кашни рабочи государство заданийĕсене вăхăтра та тĕплĕн тултарма тăрăшать. Сĕнтĕрвăрри спиртзаводĕнче ĕçлекен слесарьсем Даниловпа Евсеев юлташсем хурансемпе оборудованисене юсас ĕçе производствăна чармасăрах, кунне икшер ĕç нормине парса, туса пынă. Мирлĕ вăхăтра çав ĕçсене тулă чухне производство темиçешер кун чарăнса тăнă.

Районри предприятисенче темиçе професси вĕренсе алла илес ĕç тата двухсотниксен движенийĕ сарăлсах пырать. Сĕнтĕрвăрринчи «Хресчен тимĕрçи» артельре ĕç нормисене 200-шер процент е ытларах тултарса пыракансен йышĕ 10 çынтан иртнĕ, вĕсен шутĕнче Хлебников, Гордеев, Гвоздков т. ыт. тимĕрçĕсем тăраççĕ.

Пысăк активлăх кăтартса ĕçлеççĕ районри колхозниксем те. Тырпул пухса кĕртес ĕçе, çамрăк çынсемпе пĕрлех, кăçал 70—80 çулти ватă çынсем те хутшăннă.

«Хĕрлĕ Çар» колхозри колхозниксемпе колхозницăсем кĕркипе çурхи тырăсене пухса кĕртсе, государствăна тырпул тăратас плана пур культурăсем тăрăх та тултарнă. Колхозниксем хăйсен пухăвĕнче оборона фончĕ валли мĕн вăрçă пĕтичченех кашни уйăхра пĕрер ĕçкунĕ уйăрса пама йышăннă. Колхозпа колхозниксем Хĕрлĕ Çар боецĕсем валли продуктсемпе ăшă тумтирсем те нумай панă.

Парти организацийĕсем Сталин юлташ кăçалхи июлĕн 3-мĕшĕнче тухса каланă сăмаха политикăллă пропагандăна агитаци ĕçĕн пĕп никĕсне хураççĕ. Çак ĕçе тĕрĕс йĕркелени партипе правительствăн хуçалăхпа политикăллă заданийĕсене ăнăçлăн пурнăçа кĕртме пулăшса пырать.

ВКП(б) Сĕнтĕрвăрри райкомĕ çумĕнчи парткабинет та хăйĕн ĕçне тĕпренех урăхлатса çĕнетиĕ, районра вăл агитацине пропаганда ĕçĕн центрĕ пулса тăнă. Кунта вырăс халăхĕн иртнĕ паттăрла кунçулне кăтартса параканскер, çар ĕçне вĕренме пулăшакан выставкăсем организациленĕ.

Кунсăр пуçне, агитатор кĕтесĕ, çар кабинечĕ тунă. Вĕсенче агитаторсемпе çар ĕçне вĕренекенсене валли мĕн кирли пурте пур.

Парткабинет тăтăшах лекцисем, докладсем туса ирттерет. Юлашки виçĕ уйăх хушшинче районри предприятисемпе колхозсенче 166 лекцисемпе докладсем туса ирттернĕ, вĕсенче 10 пин çын ытла пулнă. Лекцисемпе докладсене ĕççыннисем ыйтнă тăрăх, пуринчен ытларах историллĕ, оборонăллă темăсемпе туса ирттернĕ.

Парткабинет политика ыйтăвĕсемпе кăна мар, çар ĕçне, ПВХО, ГСО тата ытти ĕçсене вĕренес енĕпе те консультацисем парать. Консультаци ĕçне туса пыма 7 çын уйăрнă. Ку енĕпе парткабинет заведующийĕ Викторчик юлташ уйăрмах тăрăшса ĕçлет. Агитаторсем парткабинетран пысăк пулăшу илсе тăраççĕ.

Анчах çак ĕç вăл паянхи кун ыйтнине çапах та сырлахтарсах пыраймасть. Партипе комсомол организацисен, партири тата партире тăман кашни большевикăн ĕççыннисем хушшинчи политикăллă пропагандăпа агитаци ĕçне вăйлатсах пымалла. Большевикла чăнлăхпа тĕрĕслĕхе кашни ĕççынни патне çитермелле, çавăнпа та уйăрмах хальхи вăхăтра сăмах вĕççĕн тумалли агитацие вăйлатмалла.

Хăшпĕр çĕрте агитаци ĕçне питĕ ансăрăн ăнланаççĕ. Куллен килекен хăçатсене вуласа параççĕ те çакăнтан малах каймаççĕ. Агитацине пропаганда ĕçĕнче пур майсемпе те усă курмалла: пичет, радио, пухусем, кино, выставкăсем, витринăсем, плакатсем, лозунгсем, стена хаçачĕсем, спектакльсем тата ытти те.

Политикăллă пропагандăпа агитаци ĕçне кулленхи практикăллă ыйтусемпе сыхăнтарса пыни кирлĕ. XVIII партконференци решенийĕсем çинчен ĕççыннисене малалла ăнлантарса парса, вĕсене çав решенисене пурнăçа кĕртме мобилизацилемелле.

Государство заданийĕсене пурнăçа кĕртессишĕн, фронта валли ытларах та ытларах продукци парассишĕн, Хĕрлĕ Çар боецĕсем валли ăшă тумтирсем хатĕрлессишĕн конкретлăн агитацилесе, совет граждайĕсен патриотла туйăмĕсене тата та ытларах çĕклемелле, вĕсене хамăр умра тăракан аслă задачăсене пурнăçа кĕртме мобилизацилемелле.

В. ИГНАТЬЕВ.

ВКП(б) Обкомĕн пропагандăпа агитаци отделĕн инструкторĕ.

ВКП(б) Çĕрпӳ райкомĕн пленумĕ

ÇĔРПУ. Çак хунсенче ВКП(б) райкомĕн черетлĕ пленумĕ пулса иртрĕ. Пленум агитацияллĕ-массăллă ĕç ялсенче мĕнле пыни çинчен, тырпула пухса кĕртни çинчен тата парти ретне илес ыйтусене сӳтсе-явăрĕ.

Пĕрремĕш ыйту тăрăх ВКП(б) райкомĕн пропагандăпа агитаци отделĕн заведующийĕ Скворцов юлташ доклад туса пачĕ. Вăл хăйĕн докладĕнче агитацияллĕ-массăллă ĕçе Туçинчи, Йĕкĕрварти агитколлективсем уйăрмах аван туса пынине палăртрĕ. Çак асăннă агитколлективсем Сталин, Молотов юлташсен радио тăрăх тухса каланă сăмахĕсене ĕççыннисем хушшинче вăхăтра ăнлантарса панă, колхозсенче стена хаçачĕсене йĕркеллĕ кăларса пыраççĕ, уборка вăхăтĕнче уйăрте час-часах каласусем иртернĕ, хаçат-журналсем вуласа панă.

Тухса калаçакансем агитацияллĕ-массăллă ĕçе Кăшаркассинчи агитколлектив çитĕлĕксĕр туса пыни çинчен каларĕç.

Иккĕмĕш ыйту тăрăх доклад тăваканĕ райсовет исполкомĕн председателĕ Ф. Петров юлташ тата тухса калаçакансем Кузнецов, П. Петров т. ыт. юлташсем уборка ĕçĕ кăçал «Красный бригадир», «Вучах», «Красная Чувашия», «Совет», «Родина», «Луч» т. ыт. колхозсенче пысăк пахалăхпа иртни çинчен каларĕç. Ку колхозсем уйăрăмах ĕçĕсене график тăрăх пурнăçласа пычĕç. Паянхи куна аван çапса пĕтерчĕç. Чылайăшĕ çĕрулми те кăларса пĕтернĕ.

ВКП(б) райкомĕн черетлĕ пленумĕ районра агитацияллĕ-массăллă ĕç тата тырпулсене уйăриртен пухса кĕртес ĕç, пĕтĕмĕшпе илсен, çитĕлĕксĕр пынине палăртрĕ.

А. ИВАНОВ.

ВКП(б) райкомĕн инструкторĕ.

Коммунистсем—малта пыракансем

ÇĔМĔРЛЕ. («Чăваш Коммуни» корр.). Древкомбинатри рабочисен коллективĕ, социализмлă ăмăртăва анлăн сарса пырса, сентябрь уйăхĕнче чылай паха çитĕнӳсем турĕ. Ку ĕçре коммунистсем малта пыраççĕ. Çамрăк коммунист Шустов юлташ ертсе пыракан цех коллективĕ уйăх планне 126 процент, Данилов юлташ ертсе пыракан цех 111 процент тултарчĕç.

Рабочи-стахановецсем хушшинче иквиçшер норма туса ĕçлекенсем те сахал мар. Сăмахран, 7-мĕш номерлĕ цехри Парамонова юлташ ертсе пыракан бригада сентябрь уйăх планне 222 процент, Серебрякова юлташ бригади—193 процент тултарнă. 6-мĕш номерлĕ цехри паллă стахановецсем Кабанин, Иванов, Комиссарова, Мареева т. ыт. юлташсем сентябрь уйăхĕнче нормăсене 200—400 процент, уйăрăм кунсенче 600—700 процент тултарса ĕçленĕ.

Нормăна ик-виçĕ хут ирттерсе тултаракансен йышĕ 3-мĕш номерлĕ цехра та ӳссех пырать.

Стахановецсем халĕ Октябрь уявне производствăра татах та пысăк çитĕнӳсем тунипе кĕтсе илес тесе кĕрешĕве вăйлатса пыраççĕ. Мускаври Л. М. Каганович ячĕпе тăракан заводри рабочисем чĕнсе каланине сӳтсе-явса кашни цех, бригада, кашни рабочи хăйсем çине конкретлă обязательство илчĕç.

Двухсотниксем парти ретне кĕреççĕ

КАНАШ. Вагонсем юсакан заводри паллă стахановец-двухсотник Скворцов юлташ фронта тухса каяс умĕн парти ретне кĕме ыйтса заявлени панă.

— Ленин—Сталин партийĕн ретне илме ыйтатăп. Çав хисеплĕ тата ответлă ят халăхсен чи хăрушă тăшманне—ирсĕр фашизма хирĕç кĕрешес çĕрте мана хамăн пурнăçа шеллемесĕр паттăррăн кĕрешме хавхалантарĕ,—тесе çырнă Скворцов юлташ хăйĕн заявленийĕнче.

Халĕ ăна ВКП(б) членĕн кандидатне илнĕ. Фашистла тискер-кайăксен кĕтĕвне хирĕç пыракан çапăçăва вăл парти кандидачĕ пулса тухса кайрĕ.

Заводра малта пыракан ытти рабочисем-двухсотниксем те хăйсен пурнăçне парти пурнăçĕпе тата кĕрешĕвĕпе çыхăнтараççĕ. Сменăри мастер И. Н. Кукляев юлташ парти ретне кĕчĕ. Ленин—Сталин парти членĕ ятне илме Кукляев юлташ хăйĕн мухтавлă ĕçĕпе тивĕçлĕ пулчĕ. Унăн стахановла ĕçне пысăк хака хурса, совет правительствăна «Знак почета» орденĕпе наградăланă.

Парти ретне тимлĕн суйласа илес принципа партком çирĕп тытса пырать, вăл кашни çынна уйăрăмăн пăхса тухса, кашни çыннăн ĕçĕсене тĕплĕн хакласа, паллă стахановецсене парти ретне илет. Парти ретне илнисен йышĕнче — электросварщик-орденоносец Цапин юлташ, урапа тăвакан цех мастерĕ Елисеев юлташ, двухсотник слесарь-клепальщик Голубев юлташ тата ытти çынсем те.

Отечественнăй вăрçă пынă вăхăтра парти организацийĕн авторитечĕ татах та ӳсрĕ, заводри чи паллă çынсем унăн ретне кĕреççĕ, вĕсем тăшмана хирĕç тăйсен пурнăçне шеллемесĕр кĕрешме хатĕрри çинчен пĕлтереççĕ.

Г. МИХАЙЛОВ.

Колхозниксемпе колхозницăсем!

Фашистла вăрă-хурахсене хирĕç паттăрăн кĕрешекен хамăрăн Хĕрлĕ Çара ăшă тумтирсем туса парăр!

Хĕрлĕ Çар валли нĕрĕк тумтирсем, тирсем, çăматăсем, фуфайкăсем, кĕпе-йĕм, çăм, алшишсем, хăлхаллă çĕлĕксем, ватнăллă брюкисем, кĕске пиншаксем тата ытти ăшă япаласем парăр!

Ăшă тумтирсене боецсем патне хăвăртрах çитерер

ШАХАСАН. Хĕрлĕ Çар боецĕсем валли ăшă тумтирсем пухас ĕçе районĕпе 4 пин çын ытла хутшăннă, вĕсем кашниех ăшă тумтирсем, кĕпе-йĕмсем т. ыт. япаласем панă. Çак ĕçре районри тата ялти актив паха примерсем кăтартаççĕ. Сăмахран, ВКП(б) райкомĕн секретарĕ Г. Захаров юлташ пĕр мăшăр çăматă, пĕр фуфайка, пĕр мăшăр ăшă кĕпе-йĕм, тепĕр мăшăр аялтан тăхăнмалли кĕпе-йĕм, минтер пичĕ, алшăлли, чăлха, райсовет исполкомĕн председателĕ И. Скворцов юлташ пĕр мăшăр çăматă, тир, мулаххай, пĕр мăшăр çăм носки, алшăлли, пĕр мăшăр пир тăла, гимнастерка панă. Районри ертсе пыракан работниксенчен чылайăшĕ 5—6 ăшă япала пачĕç.

Киров ячĕпе тăракан колхоз председателĕ П. Якимов юлташ виçĕ тир, 2 мăшăр çăматă, пĕр мăшăр алшиш, Авăспӳрт Кипеч колхозĕн председателĕ А. Мухин юлташ 3 тир, 2 килограмм çăм, пĕр мăшăр чăлха панă.

Ăшă тумтирсем пухасси пысăк ĕç пулса тăни çинчен халăха тĕплĕн ăнлантарса панă çĕрте, актив хăй пример кăтартнă çĕрте ĕç те ăнăçлăн пырать. Ухманта çак ĕçе парторганизаци секретарĕ Павлов, ялсовет исполкомĕн председателĕ Никифоров юлташсем хăйсем куллен пример кăтартса ертсе пыраççĕ. Çапла майпа вĕсем октябрĕн 4-мĕш тĕлне 114 тир, 33 килограмм çăм, 3 мăшăр çăматă, 17 çĕлĕк, 26 мăшăр алшиш, 23 мăшăр носки, 52 алшăлли, 78 мăшăр пир тăла, 14 алсатулĕ ыт. ыт. те пухнă.

Боецсем валли ăшă тумтирсем пухас тĕлĕшпе çитĕлĕксĕр ĕçлекенсем те пурха. Троицк ялсоветĕнчи колхозсен председателĕсем çак ĕçе кая юлса тытăнчĕç. «Майăн 1-мĕш» колхоз председателĕ коммунист Максимов парти райкомĕн ларуне чĕннĕ хыççăн кăна ĕçе тытăнчĕ. Унччен хăй те нимĕн те паман, колхозниксенчен те нимĕн те пухман пулнă. «Свет» колхоз председателĕ комсомолец А. Григорьев хăй 5 тĕрлĕ япала панă та «ĕç пĕтнĕ» тесе шутланă. Масса хушшинче нимĕн те ĕçлемен, ку ĕçе актива мобилизацилемен. Ялсовет исполкомĕн председателĕ Миронова юлташ асăннă ситменлĕхсене сийĕнчех пĕтерме тăрăшман. Хăшпĕр кая юлнă çынсем районри ертсе пыракан работниксем хушшинче те тĕл пулаççĕ. Сыхăну конторин начальникĕ Иванов пĕр мăшăр алшиш çеç панă. Райисполком çумĕнчи пуçламĕш парторганизаци секретарĕ В. Викторов пĕр тир панă та лăпланса ларнă. Паллах, çакнашкал активистсем вĕсем ăшă тумтирсем пухас ĕçе мĕнпур çынсене явăстармалла, ăшă япаласене çитĕлĕклĕ пухмалла, вĕсене Хĕрлĕ Çар боецĕсем патне хăвăртрах çитермелле. Çакăншăн эпир кĕрешетпĕр.

С. СОКОЛОВ.

ВКП(б) Шăхасан райкомĕн секретарĕ.

* * *

ЕЛЧĔК, октябрĕн 8-мĕш. (**Телефонпа**). Районри комисси ăшă тумтирсем йышăннипе пĕрлех вĕсене Действующи армие ăсатса тăма тытăнчĕ. Районĕпе 252 мăшăр çăматă пухăннă, вăл шутран 186 мăшăрне боецсем патне ăсатнă та ĕнтĕ. Çăматăсемсĕр пуçне Действующи армие 240 мăшăр çăм чăлха, 191 мулаххай, 31 фуфайка т. ыт. ярса панă.

Районри колхозсемпе колхозниксем кĕрĕк пиншаксем çĕлеме 3.227 тир, çăматă йăвалама 1.700 килограмм çăм пухнă. Чĕрĕ тирсене туса кĕрĕк пиншаксем çĕлес, çăматăсем йăвалас ĕçсене те вырăнтах организациленĕ.

Малта пыракан колхозсем ăшă тумтирсем пухас ĕçе чăннипех лайăх йĕркелерĕç. Ку ĕçре уйăрăмах «Марс» колхоза пĕрремĕш вырăна тивĕçтерчĕç. Колхоз председателĕ А. Каязов икĕ килограмм çăм, тир, çăматă, Гималетдинов виçĕ тир панă т. ыт.

Çав вăхăтрах хăшпĕр колхозсен председателĕсем çак ĕçе тивĕçлипе организацилеме пултараймарĕç. «Автогигант» колхозра 187 хуçалăхран ăшă тумтирсем пухас ĕçе 39 хуçалăха кăна явăçтарнă. Çавăн пек «Октябрь», «Сатурн» колхозсенче те ку ĕç çителĕксĕр пырать. Асăннă колхозсен руководителĕсем çак ĕçе активa явăçтарман, агитацине массăллă ĕçе туса пымаççĕ, канашлу ирттернипех лăпланса ларнă.

Колхозниксен активлăхĕ, вĕсен фронта пулăшас кăмăл пысăк. Партипе совет, колхоз руководителĕсем çак ĕçе кĕске вăхăтрах вĕçлессине организацилемелле.

Ф. МАЙКОВ.

* * *

КУСЛАВККА, октябрĕн 8-мĕш. (**Телефонпа**). Хĕрлĕ Çар боецĕсем валли ăшă тумтирсемпе кĕпе-йĕмсем пухасси районра вăйланнăскер пырать. Паянхи куна районĕпе 1640 тир, 1.075 килограмм çăм, 480 мăшăр çăм чăлха, 498 мăшăр çăм алшиш, 52 мăшăр çăм атă, 244 мулаххай, 143 мăшăр çăм тăла т. ыт. те пухăннă.

Ăшă тумтирсем пухасс ĕçе уйăрăмах «XVI партсъезд» колхозра аван организациленĕ. Унта 39 тир, 22 килограмм çăм, 30-шар мăшăр алшишсемпе чăлхасем, 14 çĕлĕк пухса панă. Колхоз членĕсем А. Шусликов, Н. Сорокин, А. Андреев юлташсем çăм тата пĕрер тир панă. «Коммунар» колхозра 76 тир, 19 чăлха, 16 мăшăр алшиш, 9 çĕлĕк, 18 алшăлли пухнă.

Çак пысăк ĕçе комсомолецсемпе учительсем те активлăн хутшăнаççĕ. Каганович ячĕпе тăракан колхозра пурĕ 9 комсомолец. Комсомол пуçламĕш организацин секретарĕ П. Чалусов юлташ тăрăшнипе комсомолецсем хăйсем 12 килограмм çăм, 7 тир, 4 мăшăр çăм чăлха пухнă. Пушков тата Сорокин комсомолецсем икшер килограмм çăм тата пĕрер тир панă.

Чăпламарин туллимар вăтам шкулта ĕçлекен учитель Семенов юлташ икĕ тир, ăшă фуфайка, пĕр мăшăр алшиш панă.

Халь ăшă тумтирсене хатĕрлесе ăсатас ĕç пырать.

Н. ЛЬВОВ.

ВКП(б) райкомĕн секретарĕ.

* * *

ЭЛĔК. Отечественнăй вăрçăн фрончĕсенчи боецсемпе командирсем валли ăшă тумтирсем пухса парас ĕçе колхозниксем, рабочисем тата служащисем пĕр шухăшлă пулса хутшăнчĕç, вĕсем боецсем валли ăшă тумтирсем пухаççĕ.

Сӳс-кантăр заводĕнчи весовщица А. Никитина юлташ çапла каларĕ:

— Манăн упăшка отечественнăй вăрçă фронтĕнче фашистсене хирĕç çапăçать. Эпĕ халĕ ун вырăнне тăрса ĕçлетĕп. Упăшка вырăнĕнче ĕçленипе пĕрлех эпĕ ăшă тумтирсем парса Хĕрлĕ Çара пулăшатăп.

Ăшă тумтирсем пухас тĕлĕшпе Элĕк ялсоветĕ начар мар ĕçлет. Малтанхи 3—4 кун хушшинче кăна 100 тире яхăн, 152 килограмм çăм т. ыт. пухăннă.

Сурăх тирĕсене туса вĕсенчен кĕрĕк пиншаксем çĕлессине вырăнтах организациленĕ. Промартельсем тир тума тытăннă. Çĕвĕ артелĕсем çав тунă тирсенчен кĕрĕк пиншаксем çĕлесе параççĕ.

С. САПЕРКИН.

* * *

КРАСНОАРМЕЙСКОЕ. Шупашкарти Ленин ячĕпе тăракан фабрикăри работницăсем чĕнсе каланине Красноармейскри вăтам шкулта вĕренекенсен хушшинче сӳтсе-явнă хыççăн 10 килограмм çăм, 12 шарф тата ытти япаласем те пухрĕç. Уйăрăм вĕренекенсем 300—500-шер грамм çăм параççĕ. Акă, 9-мĕш класра вĕренекен П. Осипов 400 грамм, 10-мĕш класри О. Иванова 350 грамм çăм панă. Комсомолкăсемпе пионеркăсем çăмран алшиш-чăлхасем сыхаççĕ. Вĕсене А. Л. Фомина учительница ертсе пырать.

Унсăр пуçне Красноармейскри вăтам шкулта вĕренекенсем тĕслĕ металл пухаççĕ. 10-мĕш класра вĕренекен Г. Дмитриев пĕр килограмм та 100 грамм пухса панă.

М. ГЕРАСИМОВ.

Тир туса кĕрĕк пиншаксем çĕлеççĕ

КОМСОМОЛЬСКОЕ. Аслă Чурачăкри «Красный инвалид» промартель Хĕрлĕ Çар боецĕсем валли кĕрĕк пиншаксем çĕлеме тир тума тытăнчĕ. Сентябрĕн 25-мĕшне 600 тир тума пырса панă. Тирсене туса пынă май, артель организациленĕ çĕвĕ çĕлекен мастерскойра кĕрĕк пиншаксем, çĕлĕксем, алсасем çĕлеççĕ.

В. ВИКТОРОВ.

Политинформаци колхозсенче

Массăллă-политикăллă ĕçре политинформаци пысăк вырăн йышăнса тăрать. Çак формăпа усă курса ăнлантару ĕçне туса пыни ĕççыннисене çĕнĕ ыпарсемпе вăхăтра паллаштарма, вĕсене производствăра тимлĕн ĕçлемешкĕн мобилизацилеме май парать. Çавăнпа та эпир колхозсенче политинформаци ĕçне организацилесси сине ытларах çавăрăнса пăхатпăр.

Политинформацисем ирттерме радио тăрăх пĕлтернисемпе усă куратпăр. Хальхи вăхăтра районри вулав çурчĕсемпе колхоз клубĕсенче радиоприемниксем пур. Вĕсем тăрăх çĕнĕ ыпарсене илме агитаторсене уйăрнă. Çав агитаторсем радио тăрăх паракан ыпарсене ушкăнпа итлессине организацилеççĕ, калаçусем ирттереççĕ. Радио итлекенсем хăйсем илтнĕ çĕнĕ ыпарсене ытти ĕççыннисене каласа параççĕ.

Крупская ячĕпе тăракан колхозра кашни кунах агитаторсем тата колхозниксем вăтамран 50—60 çын радио итлеме пухăнаççĕ. Радио итленĕ хыççăн агитаторсем Доброхотовпа Большаков юлташсем калаçусем ирттереççĕ. Вара агитаторсем хăйсене çирĕплетнĕ бригадăсенче, звеносенче канна вăхăтра, Совет Информаци Бюровĕн пĕлтерĕвĕсене тата Хĕрлĕ Çăран çапăçури эпизочĕсем çинчен кашни кунах каласа кăтартаççĕ. Колхозниксене пысăк тухăçлă тата тирпейлĕ ĕçлеме чĕнеççĕ. Колхозниксем уйрăмах П. Никитин, Молоствова, Доброхотов, В. Князев агитаторсене мухтаççĕ.

Крупская ячĕпе тăракан колхоз кăçал нихăçанхинчен лайăх ĕçлерĕ. 759 гектар çинчи тырпула пĕр тăхаксăр кĕске вăхăтрах пуçтарса кĕртрĕ. Çак кунсенче государствăна тырă парса татрĕ. Тепĕр 5—6 кун хушшинче пĕтĕм тырпула çапса пĕтереççĕ. Халĕ колхозниксем хĕрсех çĕрулми кăлараççĕ. Тырă вырнă чухне Гаврил Сметанин машинăпа 6 гектар вырăнне 9 гектар вырчĕ, ыраш акнă чух вăл хăй норминe 150—200 процент тултарса пычĕ. А. Абдушев алăпа вырса 350—400 кĕлте тăватчĕ, 50—60 çĕмел купалатчĕ. Çавăн пек лайăх ĕçлекен колхозниксем П. Качканов, М. Самсонова, У. Сметанина, Мижеров тата урăххисем те пур.

Колхозниксене хаçат вуласа парас ĕçе «Коминтерн», «Осоавиахим», Ленин ячĕпе тата Максим Горький ячĕпе тăракан колхозсенчи агитаторсем лайăх туса пыраççĕ.

«Молот» колхоз членĕсем хушшинче агитатор Ф. Иванов тырă вырма тухнăранпа 75 хутчен хаçат вуласа панă. Пĕрремĕшне вăл совет халăхĕ оборона фондне тĕрлĕ продуктсем тата укçа-тенкĕ пани çинчен хаçатра çырнă ыпарсене вуласа панă хыççăн çак колхоз членĕсен пухăвĕ 1000 çăмарта тата ытти япаласене оборона фондне пама йышăннă.

Чапаев ячĕпе тăракан колхозра агитаторсем ĕç дисциплини çинчен калаçусем ирттернĕ хыççăн, ĕç тухăçлăхĕ нихăçанхинчен ытла ӳснĕ. Çавна пула ку колхоз, ытти колхозсенчен кайран уборкăна тухнă пулсан та, вĕсемпе пĕрлех вырса пуçтарчĕ. Максим Горький ячĕпе тăракан колхозри агитаторсем Хĕрлĕ Çара ăшă тумтирсем парса пулăшасси çинчен колхозниксем хушшинче калаçусем ирттернĕ хыççăн колхозниксем 3 мăшăр çăматă, 20 çĕлĕк, 75 тир, 30 килограмм çăм, 15 мăшăр алса, 5 мăшăр чулха, фуфайка, пир тăласем пырса панă.

Горький ячĕпе тăракан колхозра агитаторсем пур ĕçре те хăйсем пример кăтартаççĕ. Агитатор Тихонов (ялсовет исполкомĕн председателĕ) оборона фондне 1000 тенкĕ укçа панă. Колхоз председателĕ Павлов оборона фондне 2 така, Хĕрлĕ Çар валли 7 тир, 2 мăшăр çăматă, 3 мăшăр алса тата 3 мăшăр ăшă чулха панă.

Ĕççыннисем хушшинче ăнлантару ĕçне куллен туса пыни халăхăн производствăллă тата политикăллă активлăхне ӳстерет.

А. РОМАНОВ.

ВКП(б) Елчĕк райкомĕн пропагандăпа агитаци отделĕн заведующийĕ.

Çĕрулми типĕтеççĕ

КУКЕÇ. Кашни колхозрах пахча-çимĕçсем типĕтме ятларласа çынсем уйăрнă, вĕсене çĕрулмине мĕнле типĕтмелли çинчен ăнлантарса панă. «Победа» колхозра пахча-çимĕçсем типĕтме уйăрнă Ф. Павловăпа В. Иванова юлташсем 21 килограмм çĕрулми типĕтсе Союзторгплодоовоща леçсе панă. Альгешри «Чуваш. ЦИК» колхоз 30 килограмм çĕрулми типĕтсе панă, вăл шутран 18 килограмне колхозниксем хăйсен килĕсенче типĕтнĕ.

Пахча-çимĕçе массăллăн типĕтесси—колхозниксемшĕн çĕнĕ ĕç. Вĕсем ку ĕçе питĕ интересленсе тытăнчĕç. Ку вăхăтчен «Ильич» колхоз 10 килограмм, «Туçи» колхоз 20 килограмм, «Культура» колхоз 12 килограмм çĕрулми типĕтрĕç.

Т. ЛОГИНОВ.

ДЕЙСТВУЮЩИ ХЕРЛЕ ЯЛАВЛА БАЛТИКА ФЛОЧĔ. Укерчĕк çинче: Тăшман утравĕ çине балтиецсем десант антарса хăвараççĕ.
А. МЕЖУЕВ фотоӳкерчĕкĕ. (ТАСС фотохроники)

Ăшă тумтирпеле Ăшă кăмăл пĕрле

Хăйне хăй хĕрхенмесĕр
Хирет вăл тăшмана.
Епле эсир хĕрхенĕр
Пĕр мăшăр алсана?

Утма тивет таçта та:
Юр тарăн, шартлама
Урасенче çăм атă
Пулсассăн—ним те мар.

Хирте те, вăрманта та
Хăш чух выртма лекет.
Эс нĕрăк тăхăнтартăн—
Рехмет сана, рехмет!

Тăван çĕршыв, хăй ăшă
Кăмăлĕпе пĕрле,
Хăлле валли геройшăн
Ăшă тумтир пиллет.

Ăшăтăпăр, хастарлă
Ĕç ывăл-хĕрĕсем,
Тăшман пуçне кастарăр
Ниçан чĕрĕлмессе!

П. ХУЗАНГАЙ.

Трактористсемпе комбайнерсен вăрçă кунĕсенчи ĕçĕсем

ИЕПРЕÇ. Машинно-тракторнăй станцин 11-мĕш трактор бригадине коммунист В. Макаров юлташ ертсе пырать. Çак бригада хăйĕн ĕçĕсене пĕтĕмпех вăрçă интересĕсене пăхăнтарса туса пырать. Бригадири трактористсемпе комбайнерсем тата машиноведсем ĕç тухăçлăхне ик-виçĕ хут ӳстерчĕç. Çак бригада комбайнпа тырă вырассине 252 процент тултарнă. Аван çапас ĕçре те бригада мала тухса пырать. М. Данилов тракторист «СТЗ-23» маркăллă тракторпа 222 гектар сухаланă, 94 килограмм горючи перекетленĕ, И. Ефимов 232 гектар сухаласа 43 килограмм горючи перекетлесе хăварнă. Тракторсемпе май килнĕ таранах усă курма тăрăшаççĕ. Хăшпĕр трактористсем икшер смена ĕçлени те пулнă.

Машинно-тракторнăй станцинчи трактористсемпе комбайнерсен тата машиноведсен пархатарлă ĕçĕсене вунпар примерсемпе илсе кăтартма пулать. Вĕсен вăрçă кунĕсенчи чаплă ĕçĕсемпе тивĕçлипех мухтанма пултаратпăр.

7-мĕш бригадири комбайнер Андрей Иванов юлташ, 162 гектар тырă вырса, плана 230 процент тултарнă. Андрей Сергеев юлташ та пысăк хастарлăхпа ĕçлет. Машиновед Столяров юлташ «ПДО» маркăллă молотилкăпа 130 тонна тырă çапнă. Çавăн пекех Г. Кузьмин юлташ та «МК-1100» маркăллă молотилкăпа сменăра 15—16 тонна таран авăн çапать.

Трактористсем пурте пысăк тухăçлăхпа ĕçлеме тăрăшаççĕ.

Д. МИХАЙЛОВ.

Ĕçĕн результачĕ куç умĕнче

ИШЛЕЙ. Свердлов ячĕпе тăракан колхоз ялхуçалăх ĕçĕсене пысăк хаваслăхпа вĕçлесе пырать. Колхоз авăн çапса пĕтернĕ. Государствăна тырă парса татнă хыççăн вăрлăх тата страховой фончĕсене тума тытăнчĕ. Звеносем хăйсен çумне çирĕплетсе панă участокĕсем çинче вăйлă тырпул туса илчĕç. Кашни звено гектартан 140 пăта ятăн тĕштырă пухса кĕнĕ. Иккĕмĕш бригадири иккĕмĕш звено планпа пăхнинчен 6-шар центнер ытларах ыраш туса илнĕ. Пĕтĕмпе илсен, колхоз кăçал планпа пăхса хунинчен 1.200 пăт ытларах ыраш илет.

Тырпул тухăçне планпа пăхнинчен ирттерсе тултарнă Сорокин юлташ звенинчи колхозниксем ĕçкунĕ çумне хушса 12 центнер ыраш илеççĕ.

С. ГОРЛАНОВ.

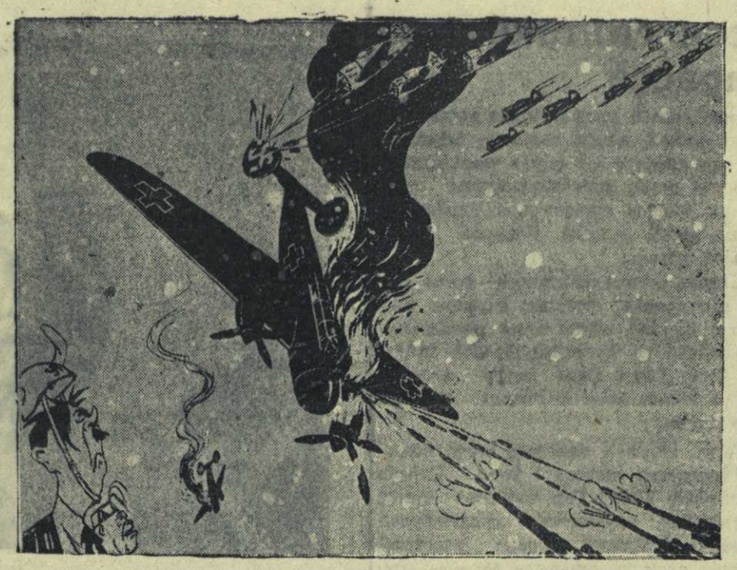

Силхинчен те, хӳринчен те çунтарар!
Долгоруков художникăн ӳкерчĕкĕ («Охна ТАСС»).

Тимĕр-тăмăр пухни— фронта пулăшни пулать

Пирĕн тăван çĕршыв çине килсе тапăннă хаяр тăшмана çĕнтерес ĕç валли танксем, орудисем, снарядсем тума пайтах металл кирлĕ. Çав майпа хальхи вăхăтра метала перекетлес ыйту пысăк выраи йышăнса тăрать. Çак ыйтăва пурнăçлас ĕçре усăçăр йăваланса выртакан тимĕр татăкĕсене пухни пысăк пулăшу парать. Юлашки вăхăтра пирĕн республикăра çав ĕçе парти, комсомол тата хуçалăх организацийĕсем чылаях лайăхлатрĕç. Вăл ĕçпе интереслесе, ăна йĕркеллĕ пурнăçлама тытăнчĕç.

Чăвашсоюзра ĕçлекенсем хура тимĕр-тăмăр пухмалли плана сентябрĕн 15-мĕшĕ тĕлне ытлашшипех тултарнă. Уйрăмăнах вĕсем тимĕр-тăмăр пухас ĕçе виççĕмĕш кварталта пысăк тухăçлăхпа туса пычĕç, квартал планне хура тимĕр-тăмăрпа 273 процент, тĕслĕ тимĕр-тăмăрпа 184 процент тултарчĕç. Пухнă тимĕр-тăмăра çавăн чухнех заводсене янă.

Тимĕр-тăмăр пухас ĕçе районсенче те лайăх йĕркеленĕ. Ку ĕçе Ишлей, Вăрмар, Сĕнтĕрвăрри, Пăрачкав тата ытти районсем лайăх туса пыраççĕ. Çак районсенче тимĕр-тăмăр пухас ĕçпе райпотребсоюзсем тăрăшса ĕçлеççĕ. Пăрачкав районĕнче хура тимĕр-тăмăр пухмалли плана 200 процент, тĕслĕ тимĕр-тăмăр тĕлĕшпе 150 процент тултарнă. Канашри депо иккĕмĕш çурăлти тимĕр-тăмăр пухмалли плана 310 процент тултарнă.

Тимĕр-тăмăр пухас ĕçре комсомолецсем тата пионерсемпе шкул ачисем пысăк çĕкленӳпе ĕçлесе, лайăх примерсем кăтартрĕç. Вĕсем воскресниксем туса пур кукăрсене кĕрсе çӳресе, никам курман тимĕр татăкĕсене пухрĕç. Первомайски районри Шăхачĕ тата Шурутри туллимар вăтам шкулсенчи пионерсем темиçе çĕршер килограмм пухса пачĕç.

Çавăн пекех Кувакино районĕнчи Сур-Майдан вăрмантромхозĕнче ĕçлекен комсомолецсем те икĕ воскресник туса 3 тонна, «12 лет Октября» колхозри комсомол организаци 2,6 тонна тимĕр-тăмăр пухса панă. Çавнашкал лайăх примерсем пирĕн республикăра сахал мар.

Апла пулин те, тимĕр-тăмăр пухас ĕçпе кая юлса пыракан районсем те пур. Красноармейски районри 5 сельпо тимĕр-тăмăр пухмалли плана тултарман. Албăхтино, Чадуккасси сельповĕсем ку ĕçре кая юлса пыраççĕ. Райсовет исполкомĕ тимĕр-тăмăр пухас ĕçе организацилес тĕлĕшпе пĕр хăйту та сӳтсе-явман. Пухнă тимĕр-тăмăрсене те вăхăтра ямаççĕ. Складсенче выртакан тимĕр-тăмăр никама та усă памасть, вăл унта тутăхса пăсăлса кăна выртать, çавăнпа ăна вăхăтра кирлĕ çĕре ямалла.

Парти организацийĕсемпе вырăнти советсен тимĕр-тăмăр пухас ĕçе анлăн пуçарса ярса, кая юлса пыракан предприятисемпе колхозсене, МТС-сене плана тултарма пулăшмалла. Предприятисемпе ĕçлекенсен колхозницăсен хушшинче массăллă ăнлантарулла ĕçе куллен туса пымалла. Тимĕр-тăмăр пухса пани фронта пысăк пулăшу кӳнине вĕсене тимлĕн ăнлантарса памалла. Юр çăвиччен пур пек тимĕр-тăмăра пур çĕрте те пухса чугунçул тăрăх е шывçулĕпе баржăсем çине тиесе яма тăрăшмалла.

П. ДУБИНИН.

Металсем пухса пачĕç

КОМСОМОЛЬСКОЕ. Этнерти «Новая жизнь» колхозри комсомолецсемпе шкулта вĕренекен ачасем государствăна 13 килограмм тĕслĕ металсем пухса пачĕç.

В. ВИКТОРОВ.

Планран ирттерсе силос хываççĕ

ЕТĔРНЕ. Нумай колхозсем силос хывмалли плана ирттерсе тултараççĕ. Мăн Сĕнтĕрти «Комбайн» колхоз планран ирттерсе 60 тонна силос хыврĕ. Çак колхоз выльăхсене хĕл каçарма ăшă витесем хатĕрленĕ. Çак кунсенче чăх-чĕпсем валли çĕнĕрен вите лартса пĕтереççĕ. Кĕçĕн Чутайри «Родина» колхоз та силос хывмалли плана ытлашшипех тултарнă, планпа пăхнинчен тепĕр çавăн чухлĕ силос хывнă. Иртнĕ çулхине Пырçырланти Ворошилов ячĕпе тăракан колхоз выльăх апачĕ çителĕклĕ хатĕрлемен пирки сахал мар тăхăсем курчĕ. Çакна кăçал тĕрĕс шута илчĕç. Выльăх апачĕ хатĕрленисĕр пуçне тата 60 тонна силос хыврĕ. «Хĕрлĕ Октябрь», «Восток» колхозсенче çĕнĕрен лартма тытăннă ферма çурчĕсене пĕтĕмпех туса пĕтерчĕç. Кивĕ витесене мăк çапнă, кантăксене лартнă, шыв кĕресрен ферма çурчĕсем тавра канавсем чавса хатĕрленĕ. «Восход» колхозра хĕллехи вăхăт валли выльăх апачĕн рационне туса хатĕрленĕ.

И. ЛЬВОВ.
Я. СОРОКИН.

Пĕр сменăри стахановецсем

Смена ĕçе тытăнсан мастер Подклетнов юлташа яланах рабочисем ĕçленĕ вырăнта куратăн. Вăл смена ĕçе мĕнле тытăнинне пăхса çӳрет. Пурте ĕçе вăхăтра тытăнаççĕ-и, çитменлĕхсем çук-и, материалсем мĕнле парса тăраççĕ? Çак ыйтусем интереслентереççĕ мастера. Май пур чухне вăл кашни рабочипе работница патне пырса кĕскен ыйтса пĕлме тăрăшать.

Ĕç хăвăртланнăçемĕн хăвăртланса пырать. Кашни рабочи хĕрӳллĕ ĕçре. Вăл хăйĕн нормине тултарассишĕн кăна мар, тата темиçе хут ирттерсе тул. тарассишĕн кĕрешет.

Ĕç кунĕпе туллин усă курни, ĕç вырăнне тĕрĕс организацилени—çакăн ĕнтĕ Подклетнов юлташ сменинчи рабочисене çитĕнӳсем туса пыма пулăшаççĕ.

Паллă стахановецсем Я. Кондратьев, П. Сорокин, С. Кондратьев юлташсем вăтамран илсен кашни кун нормăна 250—350 процент тултарса ĕçлеççĕ. Вĕсем ĕç вăхăтĕнче кашни минутăпа усă курма тăрăшаççĕ. Материалсемшĕн утса вăхăта ирттермеççĕ. Вĕсене подсобнăй рабочисем илсе пырса параççĕ. Инструментсем пурин те юсавлă, çивĕч. Сборка ĕçне кашнинех тĕплĕн вĕренсе çитнĕ.

Сборщиксем А. Смелов, Александр Сорокин тата В. Воробьев юлташсем те отечественнăй вăрçă кунĕсенче нихăçанхинчен ытла тухăçлăн ĕçлеççĕ. Вĕсем куллен икшер норма е ытларах та тултараççĕ. Вĕсем тунă продукци ялан пысăк пахалăхлă, брак пулмасть.

Çак юлташсенчен инçех мар Андрей Сорокин тăрать. Вăл та юлашки вăхăтра технологи режимне тĕрĕс тытса пырса, пĕр браксăр, простой тумасăр ĕçлет. Хăйне панă заданине ялан 150—180 процент тултарать.

Сборочнăй отделенинче ĕлĕкрех хĕрарăмсем пулман. Кунта ĕçлеме йывăр тенĕ. Халĕ акă кунта ĕçлекенсенчен нумайĕшĕ хĕрарăмсем.

Кĕске вăхăт хушшинчех хĕрарăмсем техникăна вĕренсе çитрĕç. Вĕсенчен чылайĕшĕсем нормăна ытлашшипех тултарса пыраççĕ. Ольга Новиковăпа, Матрена Ширманова малтан детальсене суйланă çĕрте ĕçленĕ. Отечественнăй вăрçă пуçлансан иккĕшĕ те сборщиксем вырăнне тăчĕç. Халĕ вĕсем куленхи ĕç нормисене 130—150 процент тултарса ĕçлеççĕ.

Вера Вашуркинăна 3-мĕш номерлĕ цехран куçарнă. Унта вăл станок çинче ĕçленĕ, халĕ—сборщица. Хăйне панă ĕçе яланах пысăк пахалăхпа пурнăçлать, нормăна 130—140 процент тултарать. Шура Батраковăпа Зина Борягина та ĕç тухăçлăхне ӳстерсех пыраççĕ, пĕр-пĕринпе ăмăртаççĕ.

Ыйăç каскалакан комбинатри Данилов юлташ ертсе пыракан цехра ĕç тухăçлăхне ӳстерессишĕн ăмăрту сарăлсах пырать. Ку ĕçре уйрăмăнах коммунист Подклетнов юлташ ертсе пыракан сменăри рабочисемпе работницăсем паха тĕслĕхсем кăтартаççĕ.

Хар. ЛИСИН.

Çĕмĕрле

Двухсотниксен йышĕ ӳссе пырать

ИЕПРЕÇ. Кăçал пирĕн районри колхозсем вăйлă тырпул туса илчĕç. «Искра» колхоз гектартан 20,8 центнер кĕрхи тулă, «Правда» колхоз гектартан 22,5 центнер, «Большевик» колхоз 17,3 центнер тĕштырă туса илчĕç. Колхозсем вăйлă тырпул туса илни колхозниксем ĕçлес хастарлăхне темиçе хут ӳстерчĕ. Колхозсенче халь нормăна ик-виçĕ хут ирттерсе тултаракан колхозниксем çĕршĕрĕн шутланаççĕ. Акă, «Коминтерн» колхоз членĕ Я. Куранов юлташ кăлтесене капана хывнă чухне нормăна куллен 263 процент, Е. Кузьмина юлташ кăлте çыхнă чухне 320 процент, Р. Никитинпа А. Гордеев машиноведсем 180-шер процент тултарса пычĕç. Тимофеев звенинче ĕçлекен колхозниксемпе колхозницăсем куллен нормăна яланах икĕ хут ирттерсе тултараççĕ. 62 çулхи Анастасия Петровна та куллен нормăна 130 процента çити тултарса пырать. Çак колхозра нормăна ик-виçĕ хут ирттерсе тултаракансен йышĕ куллен ӳссе пырать.

Дм. МИХАЙЛОВ.

„Комсомолец“ артельре

КУСЛАВККА. Тĕмĕрти корзинăсем çыхакан «Комсомолец» промысла артелĕнче ĕçлекенсем хăйсен ĕçне пĕтĕмпех вăрçă вăхăтне тивĕçлĕ пек урăхлатса çĕнетрĕç. Вĕсем нихăçанхи пек мар пысăк хастарлăхпа ĕçлеççĕ. Стахановецсен йышĕ кулленех ӳссе пырать. С. Белов, А. Ямичев стахановецсем август уйăхĕнчи ĕç нормине 200-шер процент тултарчĕç. Вĕсем сентябрь уйăхĕнче те ялăх мар ĕçлерĕç.

Морозов Аркадий, Орлов Александр, Бородин Иван комсомолецсем кашни кунах ĕç нормине 130—135 процентшар тултарса ĕçлеççĕ.

Артельте ĕçлекенсен ĕçри хастарлăхĕ ӳссе пынă май, артель производствăллă программăна кварталтан квартала, уйăхран уйăха ытлашшипех тултарса пырать.

Артель август уйăхĕнчи производствăллă программăна 177 процент тултарчĕ. Халĕ артельте ĕçлекенсем ĕç нормине 200 процент тултарассишĕн кĕрешеççĕ.

А. ПЕТРОВА.

Кĕпер патĕнче

(КАЛАВ)

Мана, хам çине тăрса ыйтнипе, часре разведчик тума килĕшрĕç. Юратăп эпĕ вăл канăçсăр ĕçе. Час-часах тăшмансем хушшинче пулатăп, вĕсен вăйăсем мĕнле вырнаçнине пĕлсе, командованине хыпарлатăп. Пăхатăн пăртакран — тăшман йышăнса тăракан позицирен тип-тикĕс уй тăрса юлать. Хăвăрах куратăр ĕнтĕ, манăн ĕç куç умĕнче пулса пырать, ĕлĕкрех колхозра ĕçкунĕ шутлаçă пек, хам мĕн тунине кулленех патак лартса шутласа пыма пултаратăп...

Пĕрремĕнче мана подразделени командирĕ хăй патне чĕнтерчĕ.

—Корнев юлташ, тет, эсир çаплаçапла разведчик пулаканччĕ, тет. (Кунта унăн сăмахне пурне те каламасăн та юрать пулĕ, мĕншĕн тесен вăл мана ытлашширех те мухтаса пĕтерчĕ). Çав Л. вăрманне кайса пĕр ĕç туса килмелле, тет. Ĕçĕ мĕнлерех ихкинне те ăнлантарса панă.

— Есть, Л. вăрманне кайса пĕр ĕç тумалла!—тетĕп эпĕ.—Халех каймалла-и?

— Халех каяс пулать, — тет.

Л. вăрманĕ пирĕншĕн юлашки вăхăтра чăн-чăн ылханлă кĕтес пулса тăнăччĕ. Час-часах е пĕр енчен е тепĕр енчен пирĕн çине немĕçсен танкĕсем сике-сике тухаççĕ. Пирĕн çине переççĕ те, эпир вырăнтан та хускалманнине кура, каллех вăрмана кĕрсе сухалаççĕ. Хăш вырăнта хывнă пулĕ вĕсем вăрманти юхан шыв урлă кĕпер — ниепле те тавçăрса илме çук: эрни-эрнипе йĕри-тавра пӳтсĕр тĕтре йăсăрланса тăрать. Кулленех тупăсемпе пулеметсенчен «хыçса» илеççĕ вăрмана, бомбăсем пăрахаççĕ, — çук, курăнман кĕпер вырăнтан та хускалмасть пулас: эпир пеме чарăнсанах вăрмантан каллех немĕç танкĕсем йăваланса тухаççĕ.

Ак халĕ çав кĕпер хăш вырăнтине тĕплĕн пĕлсе килме ярать те ĕнтĕ мана командир.

Кирлĕ хатĕрсене илтĕмĕр те виçĕ боецпа çула тухрăмăр. Хальхинче пире йĕрĕнчĕк тĕтре те юрарĕ: виçĕ утăмран сыл кĕлеткипе йывăç тĕми пĕр евĕрех курăнаççĕ, тăшман куçĕ умне пуласран ытлашши шикленмеллиех те çук.

Упаленкелесе вăрмана çитсе кĕтĕмĕр. Чĕркуççисем часах лачкам шыв пулчĕç. Алă айĕнче мăклă çĕр лĕчĕртетет, туратсем çаклана-çаклана туртаççĕ.

Çурма-тилĕ, çурма-вилĕ тенĕ пек пулса, юханшыв хĕррине çитсе тухрăмăр. Кунта пушшех те курăнмасть темелле вара, пĕтĕмпех çăра тĕтре хупăрласа илнĕ. (Каярахпа ăнлантăм эпĕ: унта тĕтре кăна пулман иккен, фашистсем тĕтĕм те йăсăрлантарса тăнă пулнă). Сывламасăр та итлесе пăхатпăр, çĕр çумне те выртса тăнлатпăр, çук, вăрмана пĕр чĕрчун та юлман пек, немĕнле сас-хура та илтĕнмест. Шыв хĕррипе юхăма хирĕç çӳлелле утрăмăр. Пĕр виçĕ километр çеç кайсан таçта шыв шăмпăртаттарни илтĕнчĕ, унтан тимĕр сасси пулчĕ. Пирĕн тĕлте сырма чавса пек кукăр туса хĕвеланăçнелле пăрăнать. Шыва урлă çĕрĕк йывăç йăванса каçма пек пулса ларнă, тĕрлĕ ăпăр-тапăрсем пуçтарнă.

Юлташсене сыран хĕррине хăварса, йывăç çуммипе майĕпен шыва антăм та сасăсем еннелле тинкерсе пăхма пуçларăм. Кĕпер! Манран инçех те мар тĕтре витĕр кĕпер палăрать. Питĕ те чеелле тунă вара хăйне. Карлăксем çумне те, шыв варрине те темĕнле амакла йывăççем лартса тухнă, самолет çинчен пăхсан ăна ниепле те асăрхалс çук.

Чунăм ляштах пулчĕ. Халь ĕнтĕ каялла кайсан та юрать, тетĕп. Анчах... мĕне пĕлтерчĕç-ши вăл пасăрхи сасăсем?

Командира пĕлтерме юлташсене каялла ятăм. Хам йывăç çуммипе сырман тепĕр енне тухрăм та çатракасен айĕпе малалла упалентĕм. Инçех те кайманччĕ — ура сассисем илтĕнчĕç. Тата пăртак шурăм. Умра темĕнле пысăк мĕлке палăрма пуçларĕ. Чипертерех пăхатăп та — танк, аçа çапасшĕ! Ун хыçĕнчех тата тепри. Унтан — тата... И-и-и, хайхискер, йĕркипе ларса тухнă. Вăтăр сакăр танка çитертĕм шутласа.

«Фашистсем пирĕн çине пысăк атака тума хатĕрленеççĕ иккен, пĕлтерес часрах командира» — пырса кĕчĕ пуçа шухăш.

Анчах каялла сырма хĕррине çитсен тепĕр шухăш шиклентерме пуçларĕ.

«Эпĕ чаçе çитиччен вĕсем кĕпер урлă каçма ĕлкĕрсен?.. Хамах ишсе антарма пултараймăп-ши эп ăна?»

Эпĕ хайхи çĕрĕк йывăç çуммипе антăм та кĕпере тĕпчесе сăнама пуçларăм. Чылаях тĕреклĕ тунă ăна: юписене сыпăкăн-сыпăкăн илĕнекен тимĕрпе бетон кăшălсенчен купаланă, хăма вырăнне пĕренесене çурмаран касса сарнă...

Кĕпер çинче хуралçăсен мĕлкисем палăраççĕ. Анчах ура сасси тавраш пĕртте илтĕнмест, ахăртнех, ура айле темĕскер çемçе япала сарнă пулмалла.

Сыран хĕрринчи курăксен айĕпе кĕпер айне кĕтӳм. Аммонала варринчи юпа çумне вырнаçтарса лартиччен сехет те ытла иртрĕ пулмалль...

Мĕнле туйăм пулнă тетĕр манăн çав вăхăтра? Вăт ку ыйту пирки эпĕ сире нимех те каласа параймастăп пулĕ, мĕншĕн тесен туйăмсене сăласа тăма манăн ун чух вăхăт та, май та пулмарĕ. Умра пĕр ĕç: часрах аммонала вырнаçтарса лартасси. Пуç тăрринче хуралçăсем утса çӳреççĕ, вăтăр-хĕрĕх утăмра — тăшман танкĕсем, çапах ăшра канăçлă та аван пек туйăнса тăрать: хушнă ĕçе тунă; кирлĕ пулсан кĕпере эпĕ кашни самантрах взрыв туса ишсе антарма пултаратăп.

* * *

Каялла та çав вырăнах тухса тăтăм. Халĕ ĕнтĕ чи кансĕрри пуçланчĕ: тăшман танкĕсем кĕпер çине кĕрессе кĕтсе тăмалла.

Аммонал шнурокĕн вĕçĕ алăра.

Урасем шăнса тахçанах пĕлми пулчĕç. Шăнăр туртса лартасран шикленсе çеç хамăр сыран енне тухса пĕçĕсене сăтăратăп. Ăна та пулин аран аран, йăлтăнса та сыхланса, тăнран кайса ӳкес патне çитсен кăна.

Çав каçхи пек вăрăм çĕр эпĕ çуралнăранпа та урăх курман. Икĕ ĕмĕр тăршшех часăлчĕ-и тен вăл. Сутăласса сунмарăм вĕт, кун çути мĕн тĕслине те манса кайрăм. Юрать, çĕрĕк йывăç пур, ун хӳтипе сыран хĕррине тухкалатăп. Çил тапранни те пулăшрĕ: кăпăр-кăпăр сас-чӳсене йывăç тăррисен шавĕ хуплать.

Юлашкинчен тӳпе майĕпен кăвакарма пуçларĕ. Юнашар участокра икĕ енчен те тупăсем переççĕ. Шыв çийĕпе таçтан çунăк шăрши килет.

Пирĕн участокра çаплах немĕнле сас-хура та çук-ха.

Тата çур сехет пек иртсен çеç немĕçсен лагерĕ хыçне пирĕн енчен пĕр снаряд килсе ӳкрĕ. Тепри кĕпертен çӳлерех шыва персе анчĕ.

Тăшман артиллерийĕ те урса кайсах пеме тытăнчĕ. Вара тин моторсем кĕрленине илтрĕм. Унтан тăшман танкĕсем хăйсем те курăнчĕç.

Пĕрремĕш танкĕ çирĕк турачĕсем хушшинчен тухрĕ те, мăка сăмсине унталла-кунталла пăркаланса, кĕпер çине кĕчĕ. Ыттине астумастăп. Хăмасем сирпĕннине тата танксем шыва йăтăнса аннине çеç курса юлтăм, мана взрыв хумĕпе сыран хĕррине кайса çапрĕ.

Сехет пек иртсен юлташсем те пырса çитнĕ вара вăл вырăна. Хамăр енчи сыранри немĕçсене пĕрне те каялла чакарман: е тыткăна илнĕ, е тураса тăкнă.

Ф. УЯР.

Нимĕçсемпе финсен салтакĕсем çартан тараççĕ

ДЕЙСТВУЮЩИ АРМИ, октябрĕн 7-мĕш. Хĕрлĕ Çар чаçĕсем тытса илнĕ документсем тата нимĕçсемпе финсен тыткăна лекнĕ салтакĕсем каласа панă Гитлерпа Маннергейм çарĕнче салтаксен моральлĕ чун-хавалĕ питех те хавшăни çинчен ĕнентерсе параççĕ. Хĕрлĕ Çăра хирĕç пыракан вăрçăн мĕнпур хăрушлăхне тӳссе курнă тата выçăхса çитнĕ нимĕçсемпе финсен салтакĕсем вăрçма килĕшмеççĕ.

Çурçĕр фронтĕнче кĕрешекен пирĕн чаçсене нимĕçсемпе финсен вунпăр салтакĕсемпе офицерĕсем куллен-кунах тытăкăна парăнаççĕ. Тарса килекенсен шучĕ юлашки эрнесенче уйрăмах ӳссе кайнă. Нимĕçсемпе финсем хĕçпăшалăсене пăрахаççĕ те группи-группипе Совет Союзĕ енне тарса каçаççĕ.

Нумай пулмасть, фронта килсе çитнĕ пĕр батальонăн 51 салтакĕ сентябрĕн 18-мĕшĕпе 19-мĕшĕнче Совет Союзĕ енне куçнă, вĕсенчен нумайĕшĕ хăйсемпе пĕрле хĕçпăшалсемпе боеприпассем те илсе килнĕ.

Тарса килнисем нимĕç фашисчĕсемпе вĕсен хӳрешкисене — шюцкоровецсене, тăван çĕршыва нацистсене сутакансене, хирĕç çапăçаслăн пулни çинчен пĕр саслă пулса каласа панă.

Çурçĕр фрончĕн çак участокĕнчех финсен 47 салтакĕ Хĕрлĕ Çара хăйсен ирĕкĕпе тытăкăна парăннă, вĕсем çапла пĕлтернĕ:

«Пирĕнпе пĕрлех пирĕн çĕршер юлташсем те парăнасшăн, анчах вĕсем хыçалтан пересрен хăраççĕ. Эпир фронт линийĕ урлă ăнăçлăн каçса килнине пĕлсен, вĕсем çийĕнчех хĕçпăшалĕсене пăрахĕç те сирĕн пата килĕç».

Вăрçа хирĕç шухăш-кăмăлсем ӳссе кайни çинчен финсен çарĕн пирĕн енне тарса каçнă салтакĕ Койвуло çапла каласа парать:

«Пирĕн полкра салтаксене ертсе пыма пултаракан, татăклăн тăракан çын пулас пулсан, пĕтĕм полк хĕçпăшалне пăрахăччĕ те фронтран пăрахса кайĕччĕ. Эпир Хĕрлĕ Çара хирĕç малалла та çапăçсан, эпир вилĕмрен çăлăнса юлас çук».

Тарса килекен нимĕçсен шучĕ юлашки эрнесенче чылаях ӳсрĕ. Çурçĕр фронтĕнче Хĕрлĕ Çар чаçĕсене нимĕç салтакĕсен групписем куллен-кунах тытăкăна парăнаççĕ. Фронт участокĕсенчен пĕринче нимĕçсен 388-мĕш пехотнăй полкри 21 салтакĕ хăйсен батальонĕн командирне старший лейтенанта Ворделебена ирĕксĕрех шурă тутăр çеклеттернĕ, унтан вĕсем лейтенанта хăйсемпе пĕрле тытса совет территорине каçса килнĕ. Çак тарса килнисенчен чылайĕшĕ резервистсем тата центрти Германири индустрире ĕçленĕ рабочисем пулнă.

Хăйĕн юлташĕсен ячĕпе Фишрат салтак нимĕçсен çарне чĕнсе сыру сырнă, унта вăл вырăссен хаяр хĕлĕн условийĕсенчи вăрçăн малашнеки йывăрлăхĕсене лайăх виççе илсе, нимĕçсен çарĕ хăвăртах пĕтесси çинчен каласа парать, хăйĕн юлташĕсене Совет Союзне хирĕç пыракан вăрçа пĕтерсе лартма чĕнет. (ТАСС).

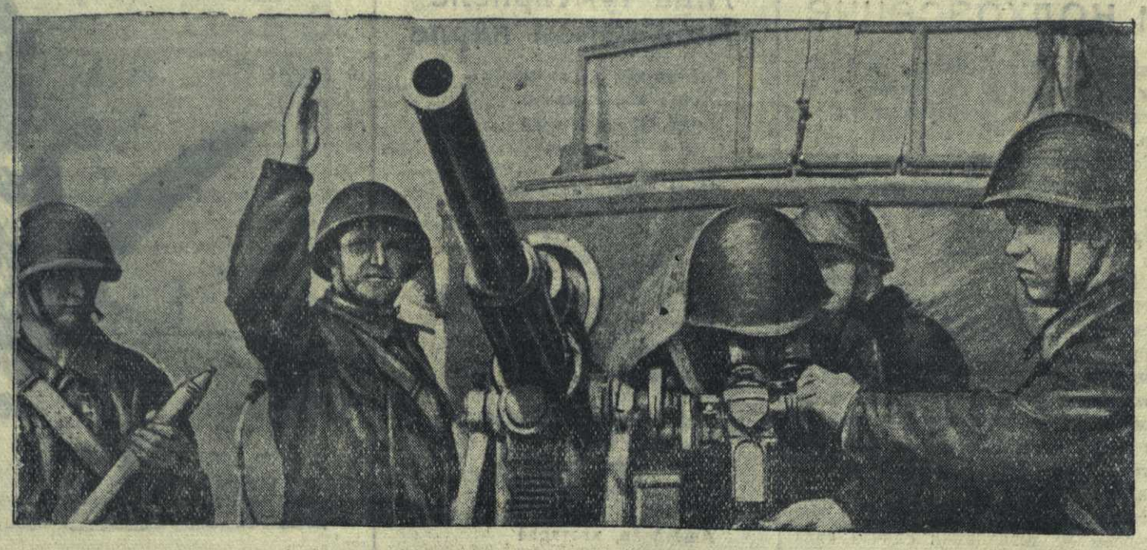

ДЕЙСТВУЮЩИ ХĔРЛĔ ЯЛАВЛА БАЛТИКА ФЛОЧĔ. **Укерчĕк çинче:** Çапăçу условийĕсенче отлично ĕçлекен орудийнăй расчет, расчета оруди командирĕ комсомолец В. М. Бабкин ертсе пырать.

А. МЕЖУЕВ фотоӳкерчĕкĕ. (ТАСС фотохроники).

Силос хывмалли плана çăк кунсенчех тултарар

Обществăлла выльăх-чĕрлĕх валли сĕтеклĕ апат хатĕрлес тĕлĕшпе чылай районсем ăнăçлăн ĕçлеççĕ. Елчĕк, Çĕмĕрле, Чкаловски тата Красноармейски районĕсем силос хывмалли плана ытлашшипех тултарчĕç. Елчĕк районĕ планран иртнерсе 700 тонна ытла силос хывса хăварчĕ. Çав вăхăтрах Шăхасан, Çĕрпӳ, Шăмăршă районĕсем силос хывмалли плана çурри ытларах çеç тултарнă. Шăхасан районĕнчи Сала колхозĕ силос хывма çеç пуçăннă. Шăмăршă районĕнче те силос хывас плана ик-виç колхоз кăна тултарнă. Иртнĕ уйăхсенче çак районсенчи çĕрĕç работникĕсем силоса çĕрулми аври тата пахча-çимĕç каяшĕсемпе ытларах хыватпăр, тесе лăпланса пурăнчĕç. Апла пулин те, çĕрулми аврисемпе те вĕсем сахал усă курчĕç, пахча-çимĕç каяшĕсемпе те тивĕçлипе усă курмаççĕ. Шăхасан районĕ иртнĕ вунăкунлăхра мĕнпурĕ те 429 тонна, Çĕрпӳ районĕ 285 тонна кăна силос хывнă.

Выльăх апачĕ хатĕрлес ĕçре çамрăксем пысăк вырăн йышăнса тăраççĕ. Нумай районсенче комсомолецсен союзра тăман çамрăксем силос хывас ĕçре колхозсене пысăк пулăшу параççĕ, вĕсем хăйсем çине илнĕ обязательствăна ăнăçлăн пурнăçлаççĕ. Байсубинăри «Жнейка» колхоз (Красноармейски р.) силос хывмалли плана икĕ хут ӳстерсе тултарнă. Ку ĕçре колхозри çамрăксем уйрăмăнах хастарлăн ĕçлеççĕ, вĕсем хăль силос хывмалли плана виççĕ хут иртнерсе тултарас задача лартнă.

ВЛКСМ Центральный Комитечĕ йышăннă тăрăх, октябрĕн 3-мĕшĕнчен пуçласа пур колхозсемпе совхозсенче те комсомолецсен вăйĕпе обществăлла выльăх-чĕрлĕх валли апат-çимĕç хатĕрленине, хатĕрленĕ апатсене мĕнпе пăхса усраннине тата ăна перекетленине массăллăн тĕрĕслесе тухаççĕ. Тĕрĕслӳ икĕ эрне хушши — октябрĕн 17-мĕшĕнчен пымалла. Комсомолецсем çак ĕçе ялсенчи пĕтĕм çамрăксене тата шкул ачисене анлăн явăçтарса, выльăхсене тутă хĕл каçарма хатĕрленес тĕлĕшпе колхозсене пысăк пулăшу парĕç.

Выльăх апачĕ хатĕрлес тĕлĕшпе кая юлнă районсемпе колхозсенчи руководительсен силос хывас ĕçе çак кунсенче темиçе хут вăйлатни кирлĕ. Пахча-çимĕç каяшĕсемпе пĕтĕмпех силос хывнă çĕрте усă курас пулать. Пĕр килограмм утă-улăма та усăсăр сая ямалла мар.

Чехсен вăрттăн радиостанцийĕ чех халăхне чĕнсе калани

БЕРН, октябрĕн 7-мĕш. (ТАСС). Кунта паллă пулса тăнă тăрăх, Чехи территоринче чех патриочĕсен «Халăха ирĕке кăларассишĕн» ятлă вăрттăн радиопередатчикĕ ĕçлеме тытăннă. Чехипе Моравире юнлă событисем пулнă май, çак передатчик тăрăх чех халăхне чĕнсе каланине пани, унта çапла каланă:

«Гитлер, Хĕвелтухăçĕнчи вăрçă ăнăçсăр пулса пынипе тарăхса, тылра саботаж сарăлса кайнинчен хăраса, чех халăхĕ хăйĕн ирĕклĕхĕшĕн кĕрешнине юн ăшне путарас тесе, Чехипе Моравире юнлă та тискер ĕçсем пуçласа ячĕ. Гестапон гитлерла çынвĕлеренне Гейдриха Нейрат вырăнне лартрĕç, вăл хăйĕн палачла ĕçне пуçласа ячĕ те ĕнтĕ. Темиçе кун хушшинчех хăрушă ĕçсем тунă, промышленноçлă чи кирлĕ облаçсенче чрезвычайнăй положени туса хунă. Протекторат правительстви пуçлăхне Элиаша тытса Берлина илсе кайнă, унта ăна асаплантарса вĕлернелле приговор йышăннă, Чехословакин халичченхи темиçе генералне асаплантарса вĕлернĕ. Асаплантарса вĕлересси халĕ те пулса пырать-ха. Гестапо террорĕ ытлараx та ытлараx ӳссе пырать. Нацистле çынвĕлеренсем çиçĕм пек пыра-пыра çапса, чехсене арпаштарса ярса, хăйĕн ирĕклĕхĕшĕн кĕрешекен халюллă чех халăхне çĕнтересшĕн. Гитлерла план тăрăх, Чехословакия уçăнах Германи империйĕн пайĕ пулса тăмалла, чех халăхне вара вĕлерсе пĕтермелле.

Чехсем! Гитлерла юнлă террор хĕсничен хӳтленме çак питех те çивчĕ тапхăрта пурте пĕр çын пек пулса пĕрлешĕр. Çакна астуса тăрăр: кам хăйĕн вăйсăрлăхне кăтартать, ун пек çынсене гитлерла палачсем хĕрхенсе тăмеççĕ, анчах хăватлă вăй-хăват çине пырса тăрăнсан, хăравçă пусмăрçăсем лăпланеç. Çавăнпа та хăвăра карланкăран ярса тытакан çынвĕлеренĕн аллине халăхăн ылханлăлă çиллипе касса татма хăвăрăн халюлăхăра мобилизацилĕр. Эсир гитлерла палачсене хирĕç тăнă чухне хĕçпăшалсăр мар».

Малалла воззвание чех халăхне вĕлерекенсемпе килĕшме тата пĕр шухăшлă пулса ĕçлеме юраманни çинчен каланă. Халăх енче—ирĕклĕхе юратакан пĕтĕм тĕнче, унăн тĕрĕкĕ—аслă державăсен Гитлера хирĕçле хăватлă коалицийĕ, унăн союзникĕ—Совет Союзĕ».

Воззвани çак сăмахсемпе вĕçленет: «Чехсем! Эпир ирĕклĕшĕн кĕрешме тивĕçлĕ, эпир хамăрăн мухтавлă асаттесен çулĕсемпе пыратпăр. Гитлерла палачсем тĕп пулччăр! Наци пурнăçĕшĕн, ирĕклĕ Чехословакишĕн кĕрешĕве, малалла!»

Румынсен 12 генералне персе пăрахни

НЬЮ-ЙОРК, октябрĕн 7-мĕш. (ТАСС). Юнайтед пресс агентствин корреспонденчĕ Стамбулран пĕлтернĕ тăрăх, румынсем хушшинче виçĕ кун каярах Румыни влаçĕсем 12 генерала, Антонеску генерала панă пĕрлешӳллĕ меморандум айне алă пуснăскерсене, персе пăрахни çинчен калаçаççĕ. Çав меморандумра Совет Союзне хирĕç пыракан вăрçа румын войскисемпе малашне усă курассине хирĕçлесе çырнă пулнă. Меморандумра çавăн пекех совет партизанĕсем пыра-пыра çапнине пула Румыни войскисем пысăк сухатусем тӳсни çинчен каланă. Румыни войскисем Совет Союзне хирĕç пыракан вăрçа хутшăнни вăл Румыния Германи империализмне хӳтленине пĕлтерет, тенĕ.

Меморандум авторĕсене Одесса фронтĕнчен чĕнсе илсе персе вĕлернĕ.

Хĕле хатĕрленеççĕ

ÇĔРПУ. Каçалхи хĕл йывăр условисенче иртессине шута илсе организацисемпе предприятисем хĕлле валли апат-çимĕç, вутă тата ыт. те çитĕлĕклĕ тăван хатĕрлесе хума тăрăшаççĕ.

Хулари потребитель обществин столовăйĕ хĕлле валли 4.829 килограмм помидор, 11.610 килограмм хăяр тăварласа лартрĕ. Çавăн пекех çĕршер центнер купăста тата çĕрулми хатĕрлет. Педучилищĕпе ялхуçалăх техникумĕ те хăйсен подсобнăй хуçалăхĕсенчен пахча-çимĕçсем чылай пухса илеççĕ. Пахча-çимĕçсене усрама педучилищĕн овощехранилище хатĕр. Ăна çулла каннă вăхăтра преподавательсем хăйсен вăйĕпе туса лартрĕç.

Учрежденисемпе предприятисем тата хулари ĕçсыннисем валли районри вăрман хуçалăхĕпе вăрманпромхозĕ 6 пин кубла метр вутă хатĕрлеççĕ. Паянхи куна пин кубла метр ытла хатĕрленĕ.

Хула Совет исполкомĕн жилуправленийĕ ĕçсыннисене ăшă та сутă хваттерсенче хĕл каçарассишĕн тăрăшать. Ку тарана çитсе 19 хваттер юсаттарнă тата 3 пысăк хваттерсене пĕчĕклетсе 2-шер çемье пурăнмалла тунă.

Г. ПЕТРОВ.

Югославире партизанла вăрçă анлăн сарăлса кайни

ЦЮРИХ, октябрĕн 7-мĕш. (ТАСС). Дипломатиллĕ миссисенчен пĕринчен илнĕ сведенисем тăрăх, Югославире партизанла движени питех те вăйлăн сарăлса кайнă. Сербин, Боснин çур пайне тата Черногорин нумайĕш пайне оккупантсенчен тасатнă. Югослави территорийĕн ытти вырăнĕсенче партизансен пысăк отрячĕсем çапăçаççĕ. Партизансен отрячĕсем уйрăм хуласене, оккупациллĕ войскăсем вырнаçса тăраканскерсене, çавăра-çавăра илеççĕ. Оккупантсене хирĕç тăракансем пурте нимĕç войскисене хирĕç тата Недича хирĕç пĕрлешӳллĕн кĕрешме хăйсем хушшинче килĕшӳ тунă. Вальево—Шабац—Оброновац хушшинчи лини çинче вăйлă та хаяр çапăçусем пыраççĕ. Вальевона партизансем хупăрласа илнĕ. Партизансем нимĕçсен темиçе çĕршер салтакĕсемпе офицерĕсене тыткăна илнĕ. Сентябрĕн 27-мĕшĕнче партизансем Ужизе хулине йышăннă, çар материалĕсем нумай тытса илнĕ. Недич войскисем партизансене хирĕç çапăçаслăн мар. Германипе Итали оккупанчĕсем питех те çухалса кайни сисĕнет.

Геройла Одесса

ОДЕССА, октябрĕн 7-мĕш. (ТАСС). Румынсемпе нимĕçсен йытăтĕвĕсем геройла Одессăн оборона линине ăнăçсăр штурмлаççĕ. Юлашки кунсенче фронтăн Н-ски соединенине хирĕç участокра противникăн активлăхĕ темшĕн чакнă пек туйăннă. Тăшман çĕнĕ чаçсем илсе пырса пысăк наступлени пуçарса яма хатĕрленнĕ пулнă. Пирĕн командованипе çакна туйса илнĕ те октябрĕн 2-мĕшĕнче контрнаступлени тунă, румынсемпе нимĕçсен войскисем çине кĕтмен çĕртен пырса çапнă. Противника укрепленипе тунă позицинчен кăларса ывăтнă тата ăна каялла хăваласа янă.

Çак геройла атакăра пирĕн чаçсем румынсен пĕрремĕш пограничнăй дивизин чĕрĕ вăйне икĕ полка яхăн, 6-мĕш пехотнăй дивизинчи войскăсен пĕр пайне пĕтерсе тăхнă. Туллимар даннăйсем тăрăх кăна пирĕн чаçсем 75 миллиметрлă 12 оруди, ытти калибрлă 30 оруди, станковăй тата ручной пулеметсем, тĕрлĕрен боеприпассем, патронсем, снарядсем, минăсем нумай туртса илнĕ.

Çапăçу вăхăтĕнче Н-ски чаçри боецсем тăшманăн 3 орудине расчетсемпе пĕрлех тытса илнĕ пулнă. Анчах та красноармеецсем хушшинче çав орудисенчен пеме пĕлекенсем пулман. Румынсен салтакĕсем хăйсем çав орудисем патне тăнă та каялла тараканă пехота çине ăнăçлăн пенĕ. «Гитлер интересĕсемшĕн хăйсен пуçĕсене чăсаксене тăна кĕртме сире пулăшатпăр», тенĕ румын салтакĕсем.

Боецсем, командирсем тата политработниксем героизм, хăюлăх тата тӳсĕмлĕх кăтартса çапăçаççĕ. Подполковник Гроссман артиллерирен тĕп пеме çавтери пысăк мастерлăхпа кăтартса тăнă. Старший лейтенант Небоженко ертсе пыракан уйрăм дивизион, лейтенант Чамкин ертсе пыракан батарея вăйлăн персе тăшмана пысăк сухату кӳнĕ. Артиллерирен тата минометсенчен персе тăнипе темиçе хутчен те сыхăну тытăлнă пулнă. Кĕçĕн лейтенант Золотайко, старший сержант Бирюков, кĕçĕн сержант Дробуджин юлташсем 40 минута хушшинче, артиллерирен тата минометсенчен вăйлăн персе тăнине пăхмасăрах, сыхăну линине 18 вырăнта юсаса вăхăтра сыхăну тытма май панă.

Г. ОШАРОВСКИЙ.

Тăшман тылĕнчи рейд

КАНТАР-ХЕВЕЛАНАÇ ЕНĔ, октябрĕн 7-мĕш. (ТАСС спецкорĕ). Усков капитанăн отрячĕ А. местечкăна пырса тапăнма приказ илнĕ. Местечкăри лару-тăру çинчен партизансем тĕплĕн пĕлтернĕ. Станковăй пулеметсемпе, автоматсемпе тата минометсемпе хĕçпăшалланнă отрядăн çĕр боецĕ çĕрле тăшман тăракан вырăна шала кĕрсе кайнă. Разведка фашистсен телефон сыхăнуне пĕтерсе тăкнă. Çул хăтартса пыракан партизан нимĕçсен часовойĕсем ăста тăни çинчен каласа панă, вара часовойсене шăппăн вĕлернĕ. Минометсем пеме тытăннă. Вĕсем тăшманăн артиллери батарейи çине аркатса тăкмаллах пенĕ. Пулеметсемпе автоматсем местечкăна «хыçса» тăнă.

Германи салтакĕсемпе офицерĕсем пӳртсенчен кĕпе вĕççĕн сике-сике тухнă. Пĕр батарейăран тата пĕр батальон ытларах пехотăран тараканă фашистсен вăйĕсем вĕсем çине килсе тапăннă отрядран темиçе хут нумайрах пулнă. Анчах та çапăçу вăраха тăсăлман. Коммунист-боецсем нимрен те хăрамасăр тата вăйĕсене хĕрхенмесĕр çапăçнă. Боец Горский виççе фашиста персе вĕлернĕ, 6 çынна тытăкăна илнĕ, граната ывăтса нимĕçсен миномете стройран кăларнă. Кĕтмен çĕртен пырса тапăнинне кура арпашăнса хăраса ӳкнĕ фашистсем нӳхрепсемпе шăтăксенче пытаннă, вырăнти çынсем пирĕн боецсене çав нӳхрепсен тĕлне кăтартакăтарта панă.

Сехет çурăран фашистсене аркатса тăкнă. Фашистсен вилсе 200 çын, тытăкăна лексе 22 çын, 4 оруди, 20 автомашина, пулеметсем тата ытти хĕçпăшал нумай сухатнă. Трофейăри хĕçпăшалсен хăшĕпĕр пайне отряд вырăнти партизансене панă. Отряд пĕр сухатусăрах ирхине хăйĕн базине таврăннă.

Халĕ отряд тăшманăн тылне шала кĕрсе кайса час-часах рейдсем туса ирттерет, унта тăрса тулнă халăхпа сыхăну тытассине çирĕплетет, сасартăк та хăватлăн пыра-пыра çапса тăшман сехрине хăпартать.

Д. ЦИЦИН.

Çĕрĕç комиссариачĕн приказĕ

Чăваш АССР Çĕрĕç Халăх Комиссарĕ кăларнă 375-мĕш номерлĕ приказ тăрăх, октябрь уйăхĕнче республикăри пур колхозсенче те обществăлла выльăх-чĕрлĕхсене хĕл каçарма хатĕрленнине массăллăн тĕрĕслесе тухмалла. Кая юлса пыракан колхозсене практикăллă пулăшу парас шутпа, районсенчи çĕрĕç пайĕнче ĕçлекен специалистсемпе работниксене колхозсене яраççĕ. Çак вăхăтрах уйхир бригадисемпе звенисем туса илнĕ пур йышши апатсене те виççе шута илмелле, ăна уйăхсерен расходламалли план туса хатĕрлемелле. Çакăн хыççăн выльăх апачĕсене расходлассине тата ăна пăхса усрассине пĕтĕмпех ССР Союзĕн Совнаркомĕ 1941 çулти майăн 29-мĕшĕнче «Колхозсенчи выльăх-чĕрлĕх ĕрчетес ĕç валли выльăх апатне ӳстермелли мерăсем çинчен» йышăннă постановлени тăрăх туса пырас пулать. Октябрĕн 15-мĕшĕччен пур колхозсенче те кивĕ витесене, çĕнĕрен лартма тытăннă витесене тата выльăх картисене пĕтĕмпех юсаса хатĕрлемелле. Фермăсенче ĕçлекен бригадăсене ĕçре тĕрĕсленнĕ колхозниксенчен пухса йĕркелесе, вĕсем çумне выльăх-чĕрлĕхсене çирĕплетмелле. Выльăхсене хĕл каçарма витесене хупнă кунранах бригадăри колхозниксен çирĕп йĕрке тăрăх ĕçлеме тытăнмалла. Фермăсенче ĕçлекен кашни колхозникăн ĕçне тĕрĕс шута илсе пымалла. Зоотехниксемпе ветеринари работникĕсен фермăсенчи выльăх-чĕрлĕхсене пăхса тăмалли календарнăй план туса хатĕрлемелле.

Кунне 45 пăт çĕрулми кăларать

Ишлей районĕнчи Карл Маркс ячĕпе тăракан колхозра хĕрсех çĕрулми кăлараççĕ. Анна Калашникова кунне 45 пăт çĕрулми кăларать. Мастеровăпа Хлебникова колхозницăсем те унтан юлсах пымаççĕ. Кăнтăрла вĕсем çĕрулми кăлараççĕ, каçалапа государство валли çĕрулми леçме каяççĕ.

С. ГОРЛАНОВ.

Ответлă редактор В. Я. ЯКОВЛЕВ.

Сортировочной фабрике Союзутиля

ТРЕБУЮТСЯ:

сортировщицы тряпья, прессовщики, возчики, рабочие по двору.

Обращаться по адресу: ул. М. Горького дом № 12, контора Союзутиль, с 3 до 6 ч. тел. 0-87.

Ютçĕршыв корреспонденчĕсен черетлĕ пресс-конференцийĕнче

Ютçĕршыв корреспонденчĕсен октябрĕн 7-мĕшĕнче пулса иртнĕ черетлĕ пресс-конференцийĕнче Совет Информаци Бюровĕн начальник заместителĕ С. А. Лозовский юлташ çакăн çинчен пĕлтернĕ:

Енер ăпĕ Аргентинăри «Критика» хаçатăн корреспонденчĕ г-н Эрнандес çырса панă ыйтăва илтĕм: г-н В. М. Молотов шĕлтĕрхи ноябрь уйăхĕнче Берлинра пулса иртнĕ каласусенче тăратнă условисем пирки Гитлер хăйĕн октябрĕн 3-мĕшĕнчи сăмахĕнче тунă çĕнĕ заявление г-н Лозовский мĕнле хаклать?—тесе ыйтнă унта.

Гитлерăн çав çĕнĕ заявленийĕсем пирки эпĕ чи малтан çакна каласшăн: çакă вăл малтанхи суянах тепĕр хут сĕтĕрни пулать, Германи халăхĕн пуçне çавăрас тата ытти çĕршывсенчи общественноллă шухăша арпаштарса ярас тесе, çапла вара ССР Союзĕпе унăн кӳршисем хушшинчи çыхăнăва пăсас тесе, Гитлерпа Риббентроп çав суяна ССР Союзĕ çине тапăнса кĕнĕ малтанхи кунран пуçласах сĕтĕреççĕ.

Гитлер радио тăрăх пурне те кăшкăрса çĕнтересшĕн. Берлинра чухне Молотов юлташ çакнашкал тăватă ыйту лартнă тесе янăрать вăл: 1) Финляндие пĕтерсе хурасси, 2) Германия Румынне паракан гарантисем ССР Союзне хирĕç те пыраççĕ-и тесе ыйтни, 3) Вырăссем Болгарие парас гарантисем çинчен, 4) Кĕçех Дарданела тытса илесси пирки.

Çак мĕнпур пунктсем пирки Гитлера тăрă шыв çине кăлараççĕ.

1. Берлинри калаçусенче «Финляндие пĕтерсе хурасси» çинчен нимĕнле сăмах та пулман тата пулма та пултарайман. Çакăн çинчен каласа Гитлер суять, вăл чăнлăха пытарасшăн. Чăнлăх тесен, чăнлăх вăл çакăнта тăрать: Молотов юлташ Финляндирен Германи войскисене кăларма çине тăрса ыйтнă, мĕншĕн тесен Гитлер, Финляндие хăй енне çавăрса ССР Союзне хирĕç тăратас шутпа, Финляндипе çĕршывне хăйĕн войскисене пырса чикнине Совет Правительстви ун чухнех курса тăнă. ССР Союзĕпе Финляндипе хушшинчи отношенисем лайăхлансах пынă пулин те, Гитлер хăйĕн Финляндири войскисемпе усă курса Финляндие ССР Союзне хирĕç вăрçа туртса кĕртме чăннипех те пултарчĕ. Гитлеровецсен аллине кĕрсе ӳксе тата Германи фашисчĕсем ССР Союзне хирĕç туса пыракан вăрăхурахла вăрçа кĕрсе кайса, Финляндия, хăйĕн нацилле интересĕсене хирĕçлесех, ССР Союзĕ çав интерессене нихăш енчен те хăратса тăман çĕртенех, нимĕç захватчикĕсен аллинчи хĕçпăшал пулса тăчĕ. Паллă ĕнтĕ, Гитлер хăй çинчен айăпа сирес шутпа, Молотов Финляндие «пĕтерсе хума» сĕнни тесе каласа, профессионаллă ултавçă пекех суять.

2. Германия Румынне паракан гаранти çинчен те Гитлер хăй юррине юрласа иртернĕ эсрел пекех суять. Совет Союзĕпе Германи хушшинче 1939 çулта тунă договора пăсса, пирĕнпе хӳршĕллĕ çĕршыва—Румынне «гарантисем» текеннисене парас ыйту пирки Гитлер ССР Союзĕн правительствипе калаçса консультаци туман кăна мар, тата маларах та шаларах кĕрсе кайнă, çав «гарантисемпе» витĕнсе тăрса Румыни çĕршывне хăйĕн войскисемпе оккупациленĕ. Гитлер Румыни территоринче те, Финляндипе территорийĕ пекех, ССР Союзĕ çине тапăнса кĕмелли плацдарм туса хурса, хăйĕн войскисене çак енчен те СССР чиккисем патнелле куçарса пынине Совет Правительстви курмасăр тăма пултарайман. Паллах, договора çавăн пек куçкĕретĕнех пăсни çине Совет Правительстви çаврăнса пăхмасăр тăма пултарайман. Гитлеровецсем ютçĕршывсен пичетĕнче сарнă суяна тăрă шыв çине калăрас тесе, Совет Правительстви пĕлтĕрхи октябрĕн 16-мĕшĕнчех-ха çакăн пек официаллă заявлени пичетлесе кăларнă: Германи войскисене Румыни çĕршывне мĕн шутпа тата мĕн чухлĕ яни çинчен Совет Правительствине пĕлтермен,—тенĕ. Çакăн хыççăн та ĕнтĕ Гитлер Румыние паракан гарантисем çинчен, чăнлăха суя çĕнтерме пултарас пек, малалла суять. Анчах чăнлăх çиелех тухĕ, ултавçăсем намăсланса юлĕç.

3. Вырăссем Болгарие гаранти парасси çинчен те Гитлер каллех суять. Паллах, Гитлер, Муссолинипе пĕрле, хăйĕн войскисемпе Румынне оккупациленĕ хыççăн тата унччен Европăн пысăк пайне хăйĕн аллине тытса илсен, Балканри мĕнпур çĕршывсем умне, çав шутрах пирĕн халăх авалтанпах тусăнчен тунă договор тăрăх, ССР Союзĕ пĕтĕм ĕçе ăнланса илессине тата нейтралитет тытса пырассине Турция çирĕплĕн шанса тăма пултарасси çинчен Совет Союзĕ 1941 çулти март уйăхĕнче Турцие пĕлтерсен, Гитлер çакăн пирки хăй килĕшменнине уççăнах кăтартса пачĕ. Иртĕхсе асса кайнă «фюрер» çакăн хыççăн та ĕнтĕ хăйне Турци çĕршывне ССР Союзĕнчен хӳтлекенни вырăнне лартма, Турци халăхĕн нацилле çĕнĕ аталанăвĕ пуçланнă кунранпах Турцине туслă сыхăнусем тытса пыракан Совет Союзĕнчен хӳтлекенни вырăнне лартма хăтланать.

Çапла ĕнтĕ, Берлинри калаçусем çинчен Гитлер тунă çĕнĕ заявлени те, унăн малтанхи заявленийĕсем пекех, фашистла сĕтĕрĕнчĕк саракан ирсĕр суя пулса тăрать. Гитлер сăмахĕсенче пĕр пĕрчĕ те пулин тĕрĕслĕх пулас пулсассăн, пĕлтĕрхи ноябрь уйăхĕнче Берлинра пулса иртнĕ калаçусем çинчен Гитлерпа килĕштерсе официаллă коммюнике пичетлесе кăларнине мĕнле ăнлантарса пама май пулнă пулĕччĕ. Çав коммюникере çапла каланă пулнă: «пĕр-пĕрин шухăшĕсемпе улшăнса илесси пĕр-пĕрне шанса тăнă атмосферăра пулса иртрĕ тата ССР Союзĕпе Германие интереслентерекен мĕнпур пысăк ыйтусемпе пĕр-пĕрне ăнланса тăнине кăтартса пачĕ»,—тенĕ.

Çавнашкал фактсем. Çав фактсене хирĕç банкрот Гитлерăн чи ăста суйи те тӳссе тăраймĕ. Çав фактсем çинчен пĕтĕм тĕнче пĕлекен пулĕ, ултавçăсене мĕнпур этемлĕх ылханăвĕ витĕ.

РЕДАКЦИ АДРЕСĔ: г. Чебоксары, ул. Володарского, 5, Дом печати. ТЕЛЕФОНСЕМ: редакторăн — 0—67, редактор заместителĕн — 3—97, редакци секретарĕн — 4—40, пропаганда пайĕн — 4—97, парти пурнăç пайĕн — 7—97, ялхуçалăхĕпе промышленность пайĕсен — 8—88, сырусемпе рабселькорсен пайĕн — 2—30, дежурнăйăн — 6—23, «Ленин çулĕпе» журналăн — 0—85, издательство конторин—0—23.

НТ 5597. Гор. Чебоксары, типография № 1 Управления издательств и полиграфии при СНК ЧАССР. Заказ № 490. Ф. б. 5½. 84 п. л.